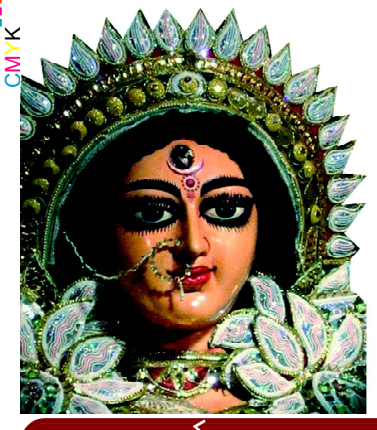

ଯା ଦେବୀ ସର୍ବଭୂତେଷୁ.....

ନିରପେକ୍ଷ ଦୈନିକ ସମ୍ବାଦପତ୍ର

# ଧ୍ୱନି ପ୍ରତିଧ୍ୱନି

The Dhwani Pratidhwani

website : www.dhwanipratidhwani.net

email: pratidhwani.dhwani@gmail.com

ବାଲେଶ୍ୱର ❑ ଶୁକ୍ରବାର ୧୮ ଏପ୍ରିଲ ୨୦୨୫ ■ ମୂଲ୍ୟ ଟ. ୨.୦୦ ପଇସା ■ ପୃଷ୍ଠା ସଂଖ୍ୟା-ଆଠ ■ Baleshwar ♦ FRIDAY 18 APRIL 2025

Vol.No. 36 ■ No.101 ■ Price :Rs.2.00 ( 8 pages) ■ R.N.I. Registered No. 52528/91 ■ Postal Registered No. Balasore (Odisha)/005/2019



ଖୁବ୍ ଶୀଘ୍ର ପ୍ରକାଶ ପାଇବ
ବିଷୁବ ସଂଖ୍ୟା
ସାଗରିକା
ଏବେଠାରୁ
ଡିଜିଟାଲ୍ ଫର୍ମାଟରେ ଉପଲବ୍ଧ...
website : sagarika.in.net


## ୱକ୍‌ଫ ସଂଶୋଧନ

# ନୂଆ ନିଯୁକ୍ତି ଉପରେ ରୋକ୍: ୭ ଦିନ ଭିତରେ କେନ୍ଦ୍ର ସରକାରଙ୍କୁ ମାଗିଲେ ଜବାବ ସୁପ୍ରିମକୋର୍ଟ

## ସୁପ୍ରିମକୋର୍ଟ ଭାରତର ରାଷ୍ଟ୍ରପତିଙ୍କୁ ନିର୍ଦ୍ଦେଶ ଦେଇପାରିବେ ନାହିଁ : ଉପରାଷ୍ଟ୍ରପତି

ନୂଆଦିଲ୍ଲୀ,୧୭।୫: ସୁପ୍ରିମକୋର୍ଟ ୱକ୍‌ଫ ଆଇନ ସଂଶୋଧନ ସଂକ୍ରାନ୍ତରେ କେନ୍ଦ୍ର ସରକାରଙ୍କୁ ୭ ଦିନ ମଧ୍ୟରେ ଜବାବ ଦେବାକୁ ନିର୍ଦ୍ଦେଶ ଦେଇଛନ୍ତି। ଏହା ସହିତ ୱାକ୍‌ଫ ବୋର୍ଡରେ ନୂଆ ନିଯୁକ୍ତି ଉପରେ ରୋକ୍ ଲଗାଯାଇଛି। ଏହି ନିଷ୍ପତ୍ତି ଅନୁସାରେ, ୱାକ୍‌ଫ ସଂଶୋଧନ ସମ୍ପର୍କିତ ମାମଲାରେ ପରବର୍ତ୍ତୀ ଶୁଣାଣି ପର୍ଯ୍ୟନ୍ତ କୌଣସି ନୂଆ ନିଯୁକ୍ତି ହୋଇପାରିବ ନାହିଁ। ୱକ୍‌ଫ (ସଂଶୋଧନ) ବିଲ୍ ଗତ ଅଧିବେଶନରେ ସଂସଦରେ ପାରିତ ହୋଇଥିଲା। ଏହି ବିଲ୍‌ରେ ୱକ୍‌ଫ ସମ୍ପତ୍ତିର ପରିଚାଳନା, ନିୟନ୍ତ୍ରଣ ଏବଂ ପରିଦର୍ଶନ ସମ୍ପର୍କିତ ବିଭିନ୍ନ ସଂଶୋଧନ ପ୍ରସ୍ତାବ ରହିଛି। ତେବେ, ଏହାକୁ ନେଇ ବିଭିନ୍ନ

ମହଲରେ ବିରୋଧ ଦେଖାଦେଇଛି। ବିଶେଷ କରି ମୁସଲମାନ ସଂଗଠନ ଏବଂ ରାଜନୈତିକ ଦଳମାନେ ଏହି ବିଲ୍ ମୁସଲମାନ ସମ୍ପ୍ରଦାୟର ଧାର୍ମିକ ଏବଂ ସମ୍ପତ୍ତି ଅଧିକାର ଉପରେ ଆଘାତ ହେବ ବୋଲି ଅଭିଯୋଗ କରିଛନ୍ତି। ସୁପ୍ରିମକୋର୍ଟରେ ଏହି ବିଲ୍ ବିରୋଧରେ ଅନେକ ଜନସ୍ୱାର୍ଥ ମାମଲା ଦାଖଲ ହୋଇଥିଲା, ଯେଉଁଥିରେ ଅଭିଯୋଗ କରାଯାଇଥିଲା ଯେ ଏହି ବିଲ୍ ସମ୍ବିଧାନର ମୌଳିକ ଅଧିକାରକୁ ଉଲ୍ଲଂଘନ କରୁଛି। ଆବେଦନକାରୀଙ୍କ ମତରେ, ଏହି ସଂଶୋଧନ ମାଧ୍ୟମରେ ସରକାର ୱକ୍‌ଫ ସମ୍ପତ୍ତି ଉପରେ ଅନାବଶ୍ୟକ ହସ୍ତକ୍ଷେପ କରୁଛନ୍ତି, ଯାହା ଧାର୍ମିକ ସ୍ୱାଧୀନତାର ଅଧିକାରକୁ ପ୍ରଭାବିତ କରିପାରେ।

▶▶ପୃଷ୍ଠା ୭

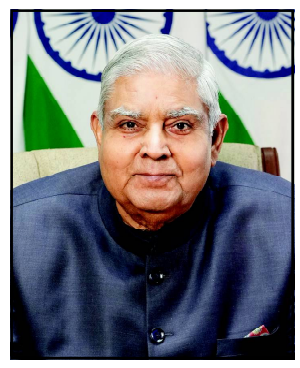

## ମହତାବ ଥିଲେ ଓଡ଼ିଶାର ସର୍ଦ୍ଦାର ପଟେଲ: ମୁଖ୍ୟମନ୍ତ୍ରୀ

ଭୁବନେଶ୍ୱର, ୧୭/୪ (ନି.ପ୍ର): ଓଡ଼ିଶା ଗଠନରେ ଗୁରୁତ୍ୱପୂର୍ଣ୍ଣ ଭୂମିକା ନିଭାଇଥିଲେ ମହତାବ,ତାଙ୍କ ଜୀବନୀରୁ ଖାଲି ଓଡ଼ିଶା ନୁହେଁ, ସାରା ଦେଶବାସୀ ବି ପାଆନ୍ତି ପ୍ରେରଣା। ଆଜି କଟକରେ ଡକ୍ଟର ହରେକୃଷ୍ଣ ମହତାବଙ୍କ ୧୨୫ତମ ଜୟନ୍ତୀରେ ବଖାଣିଛନ୍ତି କେନ୍ଦ୍ର ସଡ଼କ ପରିବହନ ମନ୍ତ୍ରୀ ନୀତିନ ଗଡ଼କରୀ। ଗଡ଼କରୀ ଆହୁରି ମଧ୍ୟ କହିଥିଲେ- ମହତାବ ଭିତ୍ତିଭୂମି ନିର୍ମାଣ, ଜଳସେଚନ ଓ ଶିକ୍ଷା ପାଇଁ କାମ କରିଥିଲେ। ତାଙ୍କୁ ସବୁବେଳେ ଲୋକେ ମନେ ରଖିବେ। ସେହିପରି ନିଜ ଭାଷଣରେ ମୁଖ୍ୟମନ୍ତ୍ରୀ ମୋହନ ମାଝୀ, ମହତାବଙ୍କୁ ଓଡ଼ିଶାର ସର୍ଦ୍ଦାର ପଟେଲ ଭାବେ ତୁଳନା କରିଥିଲେ। ମୋହନ କହିଥିଲେ- ୧୯୩୬ ମସିହାରେ ଓଡ଼ିଶା ରାଜ୍ୟ ଗଠନରେ ମହତାବ ଅଗ୍ରଣୀ ଭୂମିକା ନେଇଥିଲେ। ୨୬ଟି ଗଡ଼ଜାତ ଅଞ୍ଚଳକୁ ଓଡ଼ିଶାରେ ମିଶାଇଥିଲେ, ସ୍ୱଳ୍ପ ସମୟରେ ଓଡ଼ିଶାର ସର୍ବାଙ୍ଗୀନ ଉନ୍ନତି କରିବା ସହ ନୂଆ ରାଜଧାନୀ ପ୍ରତିଷ୍ଠା କରିଥିଲେ। ଏପଟେ ଆଜି ପ୍ରବାଦ ପୁରୁଷ ବିଜୁ ପଟ୍ଟନାୟକଙ୍କ ୨୮ ତମ ଶ୍ରାଦ୍ଧବାର୍ଷିକୀ। ଏହି ଅବସରରେ ବିଜେପିକୁ ନିଶାନା କରିଛନ୍ତି ବିରୋଧୀଦଳ ନେତା ନବୀନ ପଟ୍ଟନାୟକ। ଅଦିନରେ ମହତାବ ଜୟନ୍ତୀ ପାଳନକୁ ନେଇ ପରୋକ୍ଷରେ ଟାର୍ଗେଟ୍ କରି ନବୀନ କହିଛନ୍ତି-

▶▶ପୃଷ୍ଠା ୭

## କମିବ କାଳବୈଶାଖୀ ପ୍ରଭାବ: ପୁଣି ଫେରିବ ତାତି

ଭୁବନେଶ୍ୱର, ୧୭/୪ (ନି.ପ୍ର): ୩ଦିନ ପରେ ରାଜ୍ୟରେ ପୁଣି ଉପରମୁହାଁ ହେବ ପାରଦ । କାଳବୈଶାଖୀର ପ୍ରଭାବ କମିବା ପରେ ପୁଣି ବଢ଼ିବ ତାତି । ବର୍ତ୍ତମାନ କାଳବୈଶାଖୀ ପ୍ରଭାବରେ ତାତି ହ୍ରାସ ପାଇବା ସହ ଆଶ୍ୱସ୍ତ ହୋଇଛନ୍ତି ଲୋକେ । କିନ୍ତୁ, ଆଗାମୀ ୩ ଦିନ ପରେ ବର୍ଷାର ପ୍ରଭାବ କମିବା ସହ ୨୦ ତାରିଖରୁ ରାଜ୍ୟରେ ତାତି ବଢ଼ିବା ନେଇ ପୂର୍ବାନୁମାନ କରାଯାଇଛି । ଏମିତିକି ଆଭ୍ୟନ୍ତରୀଣ ଓଡ଼ିଶାରେ ତାପମାତ୍ରା ୪୦ ଡିଗ୍ରୀ ଅତିକ୍ରମ କରିପାରେ ।

▶▶ପୃଷ୍ଠା ୭

## ବିପର୍ଯ୍ୟୟ ପରେ ଭୁଶୁଡୁଛି ବିଜେଡି ଗଡ଼: ସାଙ୍ଗଠନିକ ନିର୍ବାଚନ ପରେ ନୂଆ ଟିମ୍ ଗଢିବେ ନବୀନ

ଭୁବନେଶ୍ୱର, ୧୭/୪ (ନି.ପ୍ର): ନବୀନଙ୍କୁ ଛାମୁଆ ସଂଗଠନ ଚିନ୍ତା। କାହାକୁ ଭରସା କରିବେ, କାହା ପଉ୍ଆ କାଟିବେ ? ପ୍ରତ୍ୟାଖ୍ୟାତ ପୁରୁଖାଙ୍କୁ ପୁଣି ଦାୟିତ୍ୱ ଦେବେ, ନା ଯୁବକଙ୍କ ଉପରେ ଭରସା କରିବେ ? ବିଜେଡିରେ ସାଙ୍ଗଠନିକ ନିର୍ବାଚନ ଚାଲିଥିବା ବେଳେ ଦଳରେ ଏବେ ଛାମୁଆ ସଂଗଠନକୁ ନେଇ ଲବି ଜୋର୍ ଧରିଲାଣି। ଏସବୁ ଭିତରେ ରାଜ୍ୟ କମିଟିରେ କିଛି ନୂଆ ପଦବୀ ସୃଷ୍ଟି

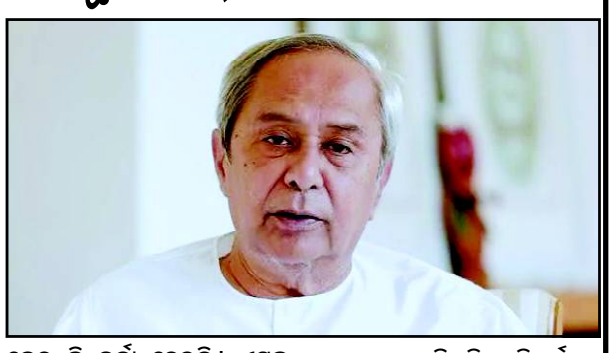

ନେଇ ବି ଚର୍ଚ୍ଚା ହେଉଛି। ଏସବୁ ଭିତରେ ଆଜି ନିଜେ ନବୀନ ନବମ ଥର ଲାଗି ସଭାପତି ପଦ ପାଇଁ ନାମାଙ୍କନ ଭରିଛନ୍ତି । ବିପର୍ଯ୍ୟୟ ପରେ ଭୁଶୁଡୁଛି ବିଜେଡି ଗଡ଼ !

▶▶ପୃଷ୍ଠା ୭

## ୪ ହଜାର କୋଟିର ପ୍ରକଳ୍ପ ଶିଳାନ୍ୟାସ-ଲୋକାର୍ପଣ କଲେ ଗଡକରୀ

### ଓଡ଼ିଶାର ଭିତ୍ତିଭୂମି ବିକାଶରେ ନୂଆ ଫର୍ଦ୍ଦ ଯୋଡ଼ି ହୋଇଛି: ମୁଖ୍ୟମନ୍ତ୍ରୀ

ଭୁବନେଶ୍ୱର, ୧୭/୪ (ନି.ପ୍ର): କେନ୍ଦ୍ର ସଡ଼କ ପରିବହନ ମନ୍ତ୍ରୀ ନୀତିନ ଗଡକରୀ ଗୁରୁବାର ଦିନିକିଆ ଓଡ଼ିଶା ଗସ୍ତରେ ଆସି ବିଭିନ୍ନ କାର୍ଯ୍ୟକ୍ରମରେ ସାମିଲ ହୋଇଛନ୍ତି। ଏହି ଅବସରରେ ଗଡ଼କରୀ ୪ ହଜାର କୋଟିରୁ ଅଧିକ ଟଙ୍କା ପ୍ରକଳ୍ପର ଲୋକାର୍ପଣ ଓ ଶିଳାନ୍ୟାସ କରିଛନ୍ତି। ଏଥିରେ ୧୯ଟି ପ୍ରକଳ୍ପ ସାମିଲ ରହିଛି। ପୁରୀ-ଭୁବନେଶ୍ୱର ରାସ୍ତା ୬ ଲେନ୍ ହେବ ବୋଲି ସେ ସୂଚନା ଦେଇଛନ୍ତି। ଭୁବନେଶ୍ୱର ବରମୁଣ୍ଡା

ପଡ଼ିଆରେ ଆୟୋଜିତ ସ୍ୱତନ୍ତ୍ର କାର୍ଯ୍ୟକ୍ରମରେ ଗଡକରୀ ୧୩ଟି ଜାତୀୟ ରାଜପଥ ପାଇଁ ୨୯୦୫ କୋଟି ଟଙ୍କା ପ୍ରକଳ୍ପର ଶିଳାନ୍ୟାସ କରିଛନ୍ତି । ୪୨୭ କୋଟି ଟଙ୍କାର ୪ଟି ସିଆରଆଇଏଫ ବ୍ରିଜ ଶିଳାନ୍ୟାସ କରିବା ସହ ୮୪୧ କୋଟି ଟଙ୍କା ବ୍ୟୟରେ ଦୁଇଟି ଜାତୀୟ

▶▶ପୃଷ୍ଠା ୭


DADLS-15

सत्यमेव जयते

ପବିତ୍ର ଗୁଡ୍ ଫ୍ରାଇଡ଼େ ଅବସରରେ
ମାନ୍ୟବର ରାଜ୍ୟପାଳଙ୍କ ବାର୍ତ୍ତା

ଗୁଡ୍ ଫ୍ରାଇଡ଼େ ପ୍ରଭୁ ଯୀଶୁଙ୍କ ବଳିଦାନର ସ୍ମାରକୀ ବହନ କରେ, ଯେ ମାନବଜାତିକୁ ପ୍ରେମ, ତ୍ୟାଗ, ଭ୍ରାତୃତ୍ୱ ଓ କ୍ଷମାର ବାର୍ତ୍ତା ପ୍ରଦାନ କରିଥିଲେ । ଏହି ଦିନଟି ପ୍ରଭୁ ଯୀଶୁଙ୍କ କ୍ରୁଶବିଦ୍ଧ ହେବାର ପବିତ୍ର ସ୍ମାରକୀ ଦିବସ, ଯାହାଙ୍କର ଜୀବନ ମାନବ ସମାଜକୁ ଦୁଃଖରୁ ମୁକ୍ତି ଦେବାକୁ ସମର୍ପିତ ଥିଲା ।

ମୁଁ ରାଜ୍ୟର ଖ୍ରୀଷ୍ଟ ଧର୍ମାବଲମ୍ବୀ ଭାଇଭଉଣୀମାନଙ୍କ ସହିତ ପ୍ରଭୁ ଯୀଶୁଙ୍କ ପ୍ରଦର୍ଶିତ ପ୍ରେମ, କରୁଣା ଓ ତ୍ୟାଗର ପଥରେ ଅଗ୍ରସର ହେବାର ସଂକଳ୍ପ ସହ ଗୁଡ୍ ଫ୍ରାଇଡ଼େ ପାଳନରେ ସାମିଲ ହେଉଛି ।

(ହରି ବାବୁ କମ୍ଭମ୍ପାଟି)

OIPR: 15001/13/0548/2526

DADLS-15

ଓଡ଼ିଶା ଶାସନ

ଗୁଡ୍ ଫ୍ରାଇଡ଼େ ଉପଲକ୍ଷେ
ମୁଖ୍ୟମନ୍ତ୍ରୀଙ୍କ ଶୁଭେଚ୍ଛା

ଶୁଭ ଶୁକ୍ରବାର ଖ୍ରୀଷ୍ଟ ଧର୍ମାବଲମ୍ବୀମାନଙ୍କ ପାଇଁ ଏକ ପବିତ୍ର ଦିବସ । ମାନବ ସମାଜର କଲ୍ୟାଣ ପାଇଁ, ଯୀଶୁଖ୍ରୀଷ୍ଟଙ୍କ ସର୍ବୋଚ୍ଚ ତ୍ୟାଗ ବିଶ୍ୱରେ ଶାନ୍ତି ଓ ଭାତୃତ୍ୱର ମହାନ ଚିନ୍ତାଧାରାକୁ ବ୍ୟାପକ କରିଛି । ଆସନ୍ତୁ, ଏହି ପବିତ୍ର ଦିବସର ବାର୍ତ୍ତାକୁ ପାଳନ କରି ଏକ ଆଦର୍ଶ ସମାଜ ଗଠନ ଦିଗରେ କାମ କରିବା ।

(ମୋହନ ଚରଣ ମାଝୀ)
ମୁଖ୍ୟମନ୍ତ୍ରୀ, ଓଡ଼ିଶା

OIPR: 15001/13/0548/2526

# ଷଷ୍ଠ ଜିଲ୍ଲା ପରିଷଦ ଖୋର୍ଦ୍ଧାର ଚତୁର୍ଥ ସାଧାରଣ ବୈଠକ

ଖୋର୍ଦ୍ଧା ,୧୭/୪(ନି. ପ୍ର): ଜିଲ୍ଲା ପରିଷଦ ସମ୍ମିଳନୀ କକ୍ଷରେ ଷଷ୍ଠ ଜିଲ୍ଲା ପରିଷଦ, ଖୋର୍ଦ୍ଧାର ଚତୁର୍ଥ ସାଧାରଣ ବୈଠକ ଜିଲ୍ଲା ପରିଷଦ ସଭାପତି ଶ୍ରୀମତୀ ରୁପଶ୍ରୀ ରାଣୀ ଗୁମାନ ସିଂହ ଙ୍କ ଅଧ୍ୟକ୍ଷତାରେ ଅନୁଷ୍ଠିତ ହୋଇ ଯାଇଅଛି । ଏହି ବୈଠକରେ ମାନ୍ୟବର ବିଧାୟକ, ଖୋର୍ଦ୍ଧା, ଶ୍ରୀଯୁକ୍ତ ପ୍ରଶାନ୍ତ କୁମାର ଜଗଦେବ, ମାନ୍ୟବର ବିଧାୟକ, ଜୟଦେବ, ଶ୍ରୀଯୁକ୍ତ ନବ କିଶୋର ମଲ୍ଲିକ, ମାନ୍ୟବର ବିଧାୟକ, ଜଟଣୀ ଶ୍ରୀଯୁକ୍ତ ବିଭୂତି ଭୂଷଣ ବଳବନ୍ତରାୟ,ମାନ୍ୟବର ବିଧାୟକ, ବେଗୁନିଆ,ଶ୍ରୀଯୁକ୍ତ ପ୍ରଦୀପ କୁମାର ସାହୁ, ମାନ୍ୟବର ସାଂସଦ,ଭୁବନେଶ୍ୱର ଙ୍କ ପ୍ରତିନିଧି,ଶ୍ରୀ ଅଶୋକ ପଟ୍ଟନାୟକ, ମାନ୍ୟବର ସାଂସଦ, ପୁରୀଙ୍କ ପ୍ରତିନିଧି,ଉପ ସଭାପତି,ଜିଲ୍ଲା ପରିଷଦ, ଖୋର୍ଦ୍ଧା, ଶ୍ରୀ ଗୋପୀନାଥ ମହାରଣା , ଜିଲ୍ଲାପାଳ ତଥା ମୁଖ୍ୟ କାର୍ଯ୍ୟ ନିର୍ବାହୀ,ଜିଲ୍ଲା ପରିଷଦ, ଖୋର୍ଦ୍ଧା,ଶ୍ରୀ ଚଞ୍ଚଳ ରାଣା, ମୁଖ୍ୟ ଉନ୍ନୟନ ଅଧିକାରୀ ତଥା ନିର୍ବାହୀ ଅଧିକାରୀ,ଜିଲ୍ଲା ପରିଷଦ ଶ୍ରୀ ଜ୍ୟୋତି ଶଙ୍କର ସାହୁ,ବନଖଣ୍ଡ ଅଧିକାରୀ, ଖୋର୍ଦ୍ଧା, ପୂର୍ଣ୍ଣିମା ପାଣ୍ଡିଆନ ଯୋଗଦେଇଥିଲେ । ପ୍ରଥମେ ଅତିଥି ମାନଙ୍କୁ ପୁଷ୍ପ ଗୁଚ୍ଛ ପ୍ରଦାନ ପୂର୍ବକ ସ୍ୱାଗତ ଜଣାଯାଇଥିଲା। ପରେ ତା ୦୪.୧୦.୨୦୨୪ରିଖରେ ଅନୁଷ୍ଠିତ ହୋଇଥିବା ଖୋର୍ଦ୍ଧା ଜିଲ୍ଲା ପରିଷଦର ତୃତୀୟ ସାଧାରଣ ବୈଠକ ବିବରଣୀକୁ ଆଲୋଚନା କରାଯାଇ ଦୃଢ଼ୀକରଣ କରାଯାଇଥିଲା । ମାନ୍ୟବର ବିଧାୟକ, ଖୋର୍ଦ୍ଧା, ଶ୍ରୀଯୁକ୍ତ ପ୍ରଶାନ୍ତ କୁମାର ଜଗଦେବ ନିଜ ଉଦବୋଧନରେ କହିଲେଯେ ଜାତି, ଧର୍ମ, ବର୍ଣ୍ଣ, ଲିଙ୍ଗ, ଭାଷା, ଦଳ, ନିର୍ବିଶେଷରେ ପ୍ରଶାସନ ଓ ଜନ ପ୍ରତିନିଧି ମାନଙ୍କ ମଧ୍ୟରେ ସମନ୍ୱୟ ରକ୍ଷାକରି ନିଷ୍ପାପର ଭାବେ କେନ୍ଦ୍ର ଓ ରାଜ୍ୟ ସରକାରଙ୍କ ବିଭିନ୍ନ ଉନ୍ନୟନ ମୂଳକ ଯୋଜନାର ସୁଚାରୁରୂପେ ପରିଚାଳନକ୍ଷ କରି କାର୍ଯ୍ୟ କଲେ ରାଜଧାନୀକୁ ପରିମଣ୍ଡନ କରୁଥିବା ଖୋର୍ଦ୍ଧା ଜିଲ୍ଲା ସମଗ୍ର ରାଜ୍ୟରେ ଦୃଷ୍ଟାନ୍ତ ହେବ ବୋଲି ପ୍ରକାଶ କରିଥିଲେ । ସେହିପରି ମାନ୍ୟବର ବିଧାୟକ ଜିଲ୍ଲାପାଳ,ମୁଖ୍ୟ ଉନ୍ନୟନ ଅଧିକାରୀ ଙ୍କ କାର୍ଯ୍ୟକୁ ପ୍ରଶଂସା କରିବାସହ ରିଂ ରୋଡ ନିର୍ମାଣ,ଖୋର୍ଦ୍ଧାର ଶିଳ୍ପ ବିକାଶ ୫୧ଗୋଟି ଉଦ୍ୟୋଗରେ ୬୦ ହଜାର ନିଯୁକ୍ତି ,ବିକଶିତ ଗାଁ ଓ ବିକଶିତ ଓଡ଼ିଶା ଯୋଜନାରେ ଦଳ ମତ ନିର୍ବିଶେଷରେ ଆମ ଖୋର୍ଦ୍ଧା ଜିଲ୍ଲାର ବିକାଶ ପାଇଁ ଏବଂ ଜିଲ୍ଲାକୁ ୧ନମ୍ବର ଜିଲ୍ଲା ଭାବେଗଢି ତୋଳିବା ପାଇଁ କାର୍ଯ୍ୟ କରିବା ବୋଲି କହିଥିଲେ।ସମସ୍ତ ଅଧିକାରୀ ମାନେ ନିଜ ନିଜ କାର୍ଯ୍ୟାଳୟକୁ ସରସ ସୁନ୍ଦର, ସ୍ୱଚ୍ଛତା ରଖିବାକୁ ପରାମର୍ଶ ଦେଇ ବିକାଶରେ ଦଳ ନାହିଁ ବୋଲି କହି ଖୋର୍ଦ୍ଧା ଜିଲ୍ଲାକୁ ବିକାଶର ନବଦିଗନ୍ତରେ ପହଞ୍ଚାଇବାକୁ ଆହ୍ୱାନ ଦେଇଥିଲେ । ପୂର୍ବବୈଠକରେ ଜୋନ ୧୨ ସଭ୍ୟ ବିଜୟ ପାଲଟା ସିଂ ଅଭିଯୋଗ କରିଥିଲେଯେ ୨୦ଜଣ ଶ୍ରମିକ ମଜୁରୀ ପାଇନାହାନ୍ତି ବୋଲି,ଏହି କ୍ରମେ ମଣ୍ଡଳ ଉନ୍ନୟନ ଅଧିକାରୀ ତାଙ୍କର ପତ୍ରସଂଖ୍ୟା ୧୯୦୦ ତା ୦୭.୦୪.୨୦୨୪ରିଖରେ ଶ୍ରମିକ ମାନଙ୍କ ମଜୁରୀ ବ୍ୟାଙ୍କ୍ ଖାତାକୁ ପୈଠ କରାଯାଇଛି ବୋଲି ଉତ୍ତର ରଖିଥିଲେ।ବୈଠକରେ ଜୋନ ସଦସ୍ୟ/ସଦସ୍ୟା ବିଭିନ୍ନ ଜିଲ୍ଲାପରିଷଦ ପ୍ରକଳ୍ପ ସମ୍ବନ୍ଧରେ ସୂଚନା ପାଉନାହାନ୍ତି ବୋଲି ଅଭିଯୋଗ କ୍ରମେ ଜିଲ୍ଲାପାଳ କହିଥିଲେ ଯେ ଜିଲ୍ଲାପରିଷଦ ବୈଠକରେ ଯେତେବେଳେ ସଂପୃକ୍ତ ବି ଡି ଓ ମାନଙ୍କ ଅଞ୍ଚଳର ଜିଲ୍ଲା ପରିଷଦ ଜୋନ ସଦସ୍ୟ/ ସଦସ୍ୟା କୌଣସି ପ୍ରସ୍ତାବ ଆଗତ କରନ୍ତି ସେ ସବୁକୁ ବି ଡି ଓ ମାନେ ପ୍ରକଳ୍ପ ପ୍ରସ୍ତାବ ସଂପୃକ୍ତ ସଦସ୍ୟ/ ସଦସ୍ୟା ମାନଙ୍କ ସହ ବିଚାର ବିମର୍ଶ କରି ଜିଲ୍ଲା ପରିଷଦକୁ ସୁପାରିଶ କରିବାକୁ ନିର୍ଦ୍ଦେଶ ଦେଇଥିଲେ । ସେହିପରି ସଦସ୍ୟ ମାନଙ୍କ ହରିଶ୍ଚନ୍ଦ୍ର ଯୋଜନା କାର୍ଯ୍ୟକାରିତା ଉପରେ ପ୍ରଶ୍ନର ଉତ୍ତରରେ ଅଙ୍ଗନ ୱାଡ଼ି କର୍ମୀ ମାନେ ପି ଇ ଓ ଙ୍କୁ ଲେଖି ଜଣାଉଛନ୍ତି ବୋଲି ଜିଲ୍ଲାପାଳ ପ୍ରକାଶ କରିଥିଲେ କ୍ଷ ସେହିପରି ଗ୍ରାମ୍ୟ ଉନ୍ନୟନ ବିଭାଗ ଅଧୀନ କୁହୁଡ଼ିରୁ ସୋରଣ ପି ଏମ ଜି ଏସ ୱାଇ ରାସ୍ତା ମରାମତି ଉପରେ ଜିଲ୍ଲା ପରିଷଦ ଜୋନ ସଦସ୍ୟ, ଟାଙ୍ଗୀ ବିଜୟ କୁମାର ଜେନା ପ୍ରଶ୍ନରେ ଗ୍ରାମ୍ୟ ନିର୍ମାଣ ବିଭାଜନ, ଭୁବନେଶ୍ୱର ତାଙ୍କର ପତ୍ର ସଂଖ୍ୟା ୪୦୯୭ ତା ୧୦.୦୪.୨୦୨୫ ରିଖରେ କୁହୁଡ଼ି ଶୋରଣ,କୁହୁଡ଼ି ହରିପୁର ପି ଏମ ଜି ୱାଇ ରାସ୍ତାର ମରାମତି ରୁଟ ଲାଇନ ପରିଚାଳନା କରାଯାଉଛି ବୋଲି ସଂପୃକ୍ତ ବିଭାଗ ତଥ୍ୟ ପ୍ରଦାନ କରିଥିଲେ । ବୋଲଗଡ଼ ବ୍ଲକକୁ ଅର୍ଥ ପ୍ରଦାନ ବାବଦରେ ଆଲୋଚନା କରାଯାଇ ପ୍ରୋଜେକ୍ଟ ମଞ୍ଜୁରୀ ପ୍ରାପ୍ତ ପରେ ତୁରନ୍ତ ବ୍ଲକକୁ ଅର୍ଥ ପଠାଇବାକୁ ବିଧାୟକ ଶ୍ରୀଯୁକ୍ତ ଜଗଦେବ ପରାମର୍ଶ ଦେଇଥିଲେ । ଏହିକ୍ରମେ ମଧ୍ୟ ଜିଲ୍ଲା ପରିଷଦ ଦ୍ୱାରା ପ୍ରପୋଜାଲ ସାଙ୍କସନ୍ ହେଲାପରେ ଜିଲ୍ଲାପରିଷଦ ସଦସ୍ୟ/ସଦସ୍ୟା ମାନଙ୍କ ନଜରକୁ ଆଣିବାକୁ ବି ଡି ଓ ମାନଙ୍କୁ ଜିଲ୍ଲାପାଳ ନିର୍ଦ୍ଦେଶ ଦେଇଥିଲେ । ସେହିପରି ସ୍କିମ୍ ଅନୁଯାୟୀ ଜିଲ୍ଲା ପରିଷଦ ସଦସ୍ୟ/ ସଦସ୍ୟା ପ୍ରୋପୋଜାଲ ଦେବାକୁ ଜିଲ୍ଲାପାଳ ପରାମର୍ଶ ଦେଇଥିଲେ । ୨୦୨୫-୨୬ ବର୍ଷ ପାଇଁ ବନ୍ଧନୀୟ ପାଣ୍ଠି (ସ୍ପସରୟ ଲଙ୍କଭୟ) ୫କୋଟି ବ୍ଲକ କୁ ପ୍ରଦାନ କରାଯିବାକୁ ବିଧାୟକ ପ୍ରସ୍ତାବ ଦେଇଥିଲେ । ୨୨ନମ୍ବର ଜୋନ ରେ ୩ଗୋଟି ନଳକୂପ ଖନନ ନିମନ୍ତେ ପ୍ରୋଜେକ୍ଟ ଦିଆଯାଇଛି। ଚଳିତ ଗ୍ରୀଷ୍ମ ପ୍ରବାହ ପାଇଁ ଜିଲ୍ଲାକୁ ୬୮୩ ନଳକୂପ ପ୍ରୋଜେକ୍ଟ ଆସିଥିବାବେଳେ ୧୪୫ ନଳକୂପ ଖୋଳା ସରିଲାଣି। ମୁଖ୍ୟମନ୍ତ୍ରୀ କୃଷି ଉଦ୍ୟୋଗ ଯୋଜନାରେ ଚିଲିକା ବ୍ଲକ ବ୍ରାହ୍ମଣ କୁଷଡିହ ଠାରେ କୁକୁଡ଼ା ଚାଷ ସମସ୍ୟା ରାସ୍ତାର ତୁରନ୍ତ ସମାଧାନ ନିମନ୍ତେ ଜିଲ୍ଲାପାଳ ମୁଖ୍ୟ ଜିଲ୍ଲା କୃଷି ଅଧିକାରୀଙ୍କୁ ନିର୍ଦ୍ଦେଶ ଦେଇଥିଲେ। ପ୍ରକଳ୍ପ ଗୁଡ଼ିକର ନମନୀୟତା ବି ଡି ଓ ମାନେ ଦେଖି ଜିଲ୍ଲା ପରିଷଦକୁ ପ୍ରେରଣ କରିବେ।ସେହିପରି ଟାଙ୍ଗୀ ସ୍ୱାସ୍ଥ୍ୟ କେନ୍ଦ୍ର ଷ୍ଟାଫ୍ କ୍ୱାର୍ଟର ହସ୍ତାନ୍ତର, ତାଳଚୁଙ୍ଗ ଓ ମାଣିବନ୍ଧ ଘର ହସ୍ତାନ୍ତର,୨୨ନମ୍ବର ଜୋନରେ ମେଡ଼ିକାଲର ୨ଗୋଟି କ୍ୱାର୍ଟର ହସ୍ତାନ୍ତର ସହ ଗ୍ରାମ୍ୟ ଉନ୍ନୟନ ବିଭାଗ ଯେତେ ପ୍ରୋଜେକ୍ଟ ଅଛି ୭ଦିନ ଭିତରେ ବିଭାଗୀୟ କର୍ତ୍ତୃପକ୍ଷ ଜିଲ୍ଲାପାଳଙ୍କୁ ଫାଇଲ ଦେବାକୁ ଜିଲ୍ଲାପାଳ ନିର୍ଦ୍ଦେଶ ଦେଇଥିଲେ।ଏଥି ସହ ରାସ୍ତା ଓ କୋଠାବାଡ଼ି ଅଧୀନ ଖଣ୍ଡ ୪ର କୁଶଭଦ୍ରା ନଦୀର ସେତୁ ଦୁଇପଟ ରାସ୍ତା, ବାଲିଅନ୍ତା ମେଡିକାଲ ରେ ଗୃହ ହସ୍ତାନ୍ତର,ନିରାକାରପୁର ସ୍ୱାସ୍ଥ୍ୟ କେନ୍ଦ୍ରରେ ଡାକ୍ତର ନିଯୁକ୍ତି, ଅନ୍ତର୍ଦ୍ୟୟ ଗୃହ ଯୋଜନାରେ ସୁଦ୍ଧତା, କୃଷିକ୍ଷେତ ଫସଲକୁ ବନ୍ୟ ଜୀବଜନ୍ତୁ ଦାଉରୁ ରକ୍ଷାକରିବା ନିମନ୍ତେ ସୋଲାର ବାଡ଼, ମାଣିଆ ବନ୍ଧ କାଜୁ ଜଙ୍ଗଲ ୧୦୦ଏକର ଜମିକୁ ପୁନଃ ବୃକ୍ଷ ରୋପଣ, ବାଲିଅନ୍ତା ବ୍ଲକର ଶ୍ରୀକାନ୍ତ ପୃଷ୍ଟିଙ୍କ ୨କିଡନୀ ହରାଇଥିବା ହେତୁ ଜିଲ୍ଲାପାଳ ଆର୍ଥିକ ସହାୟତା ନିମନ୍ତେ ପ୍ରକାଶ କରିଥିଲେ।ଜଟଣୀ ବ୍ଲକ ବିନ୍ଧ୍ୟ ଗିରୀ ଠାରେ ଟ୍ରାନଷ୍ଟର୍ମର ବସାଇ ବିଜୁଳି ଆଲୋକ ସମସ୍ୟା ଦୂର କରିବା, ଶିକ୍ଷକ ନଥିବା ସ୍କୁଲରେ ଶିକ୍ଷକ ନିଯୁକ୍ତି,କୁମାର ପଂଚାୟତ ସ୍କୁଲକୁ ରାସ୍ତା ଉପରେ ପୁଙ୍ଖାନୁପୁଙ୍ଖ ଆଲୋଚନା କରାଯାଇ ତୁରନ୍ତ ସମାଧାନ କରିବାକୁ ଜିଲ୍ଲାପାଳ ନିର୍ଦ୍ଦେଶ ଦେଇଥିଲେ। ସମସ୍ତ ବିଭାଗ ଜିଲ୍ଲାର ମନ୍ତ୍ରୀ, ସାଂସଦ, ବିଧାୟକ, ପି ଆର ଆଇ ମେୟର ସମସ୍ତଙ୍କୁ ସମ୍ପୃକ୍ତି କରାଇ ସରକାରଙ୍କ ଯୋଜନା ପ୍ରଣୟନ ପୂର୍ବକ ବିକଶିତ ଖୋର୍ଦ୍ଧା ଜିଲ୍ଲା ଗଢି ତୋଳିବା ଏବଂ ନିଶାମୁକ୍ତ ଖୋର୍ଦ୍ଧା ପାଇଁ ସମସ୍ତେ ସହଯୋଗ କରିବାକୁ ମାନ୍ୟବର ବିଧାୟକ ଶ୍ରୀଯୁକ୍ତ ଜଗଦେବ କହିଥିଲେ।

# ଖୋର୍ଦ୍ଧା ଜିଲ୍ଲା ସ୍କୁଲ କଲେଜ ମିଳିତ ଶିକ୍ଷକ ସଂଘର ବୈଠକ

ଖୋର୍ଦ୍ଧା,୧୭/୪(ନି. ପ୍ର): ଖୋର୍ଦ୍ଧା ଜିଲ୍ଲା ସ୍କୁଲ କଲେଜ ମିଳିତ ଶିକ୍ଷକ ସଂଘ ର ଏକ ଜରୁରୀ ବୈଠକ ଜିଲ୍ଲା ଓଷ୍ଟା କାର୍ଯ୍ୟାଳୟ, ପଲ୍ଲୀ ଠାରେ ବସି ସରକାରଙ୍କର ୟୁଏଏସ୍ ପୋର୍ଟାଲ ସିଷ୍ଟମ ବ୍ୟବସ୍ଥାକୁ ବିଦ୍ୟାଳୟ ସ୍ତରରେ ଲାଗୁ କରାଯିବା ନିଷ୍ପତିକୁ ବିରୋଧ କରାଯାଇଛି । ଆବଶ୍ୟକୀୟ ଭିତିଭୂମି ସୃଷ୍ଟି ନ କରି ଏହାକୁ କିଭଳି ଭାବରେ କାର୍ଯ୍ୟକାରୀ କରାଯିବ କର୍ମକର୍ତା ମାନଙ୍କ ମଧ୍ୟରେ ପ୍ରଶ୍ନବାଚି ସୃଷ୍ଟି ହୋଇଛି । ଶିକ୍ଷକ ନିଯୁକ୍ତି ବା ଖାଲି ପଡିଥିବା ଶିକ୍ଷକ ପଦବୀ ପୂରଣ, ସମସ୍ତ ଶିକ୍ଷକଙ୍କୁ ଆଣ୍ଡ୍ରୋଏଡ ମୋବାଇଲ ସେଟ୍, ବିଦ୍ୟୁତ୍ ସଂଯୋଗ ସାଙ୍ଗକୁ ଇଂଟରନେଟ୍ ସୁବିଧା, କମ୍ପ୍ୟୁଟର ସୁବିଧା, ବିଦ୍ୟାଳୟ ମାନଙ୍କରେ କମ୍ପ୍ୟୁଟର ଶିକ୍ଷକ ନିଯୁକ୍ତିର ବ୍ୟବସ୍ଥା ସହିତ ଶିକ୍ଷକ ମାନଙ୍କର ବିଭିନ୍ନ ସମସ୍ୟା ସମାଧାନ ନ କରି ଏହାକୁ କାର୍ଯ୍ୟକାରୀ କରିବା ଅତ୍ୟନ୍ତ ଦୁରୂହ ବ୍ୟାପାର । ସୂଚନା ଥାଉକି ରାଜ୍ୟ ସରକାର ବିଦ୍ୟାଳୟ ସ୍ତରରେ ୟୁନିଫାଏଡ୍ ଅଟୋମେସନ ସିଷ୍ଟମ୍ ଲାଗୁ କରିଛନ୍ତି । ଏହା ମାଧ୍ୟମରେ ବିଦ୍ୟାଳୟର ଶିକ୍ଷକ, ଶିକ୍ଷୟିତ୍ରୀ ଓ ଛାତ୍ରଛାତ୍ରୀ ମାନଙ୍କର ଦୈନିକ ଉପସ୍ଥାନ ପକାଇବେବୋଲି ଗଣଶିକ୍ଷା ବିଭାଗ ତରଫରୁ ନିର୍ଦ୍ଦେଶନାମା ଜାରି କରାଯାଇଛି । ଏଠାରେ ପ୍ରଶ୍ନ ଉଠେ ଅଧିକାଂଶ ବିଦ୍ୟାଳୟରେ ଏହି ବ୍ୟବସ୍ଥା ଅନୁଯାଇ କାର୍ଯ୍ୟକରିବା ପାଇଁ ଆବଶ୍ୟକୀୟ ଭିତିଭୂମିର ସୁବିଧା ନାହିଁ । ସବୁ ଶିକ୍ଷକ ଓ ଶିକ୍ଷୟିତ୍ରୀଙ୍କୁ ରାଜ୍ୟସରକାର ମୋବାଇଲ କିମ୍ବା ଇଂଟରନେଟ୍ ସୁବିଧା ଯୋଗାଇ ଦେଇନାହାନ୍ତି । ଉପାନ୍ତ ଅଂଚଳରେ ମୋବାଇଲ ନେଟୱର୍କ ନ ଥିବାରୁ ଏହାକୁ କାର୍ଯ୍ୟକାରୀ କରିବା ସମ୍ଭବ ହେବନାହିଁ । ବିଦ୍ୟାଳୟ ମାନଙ୍କରେ ଉପଯୁକ୍ତ ସାଧନ ବା ଡିଭାଇସ ନାହିଁ କି ଦକ୍ଷ ପରିଚାଳକ ମଧ୍ୟ ନିଯୁକ୍ତି ହୋଇନାହାନ୍ତି । ଏଭଳି ସମସ୍ତ ଗମ୍ଭୀର ସମସ୍ୟାକୁ ସମାଧାନ ନ କରି ଏହି ବ୍ୟବସ୍ଥାକୁ ଲାଗୁ କରାଗଲେ ଶିକ୍ଷକମାନେ ମାନସିକ ସ୍ତରରେ ଚାପଗ୍ରସ୍ତ ହେବେ ବୋଲି ଖୋର୍ଦ୍ଧା ଜିଲ୍ଲା ମିଳିତ ସ୍କୁଲ କଲେଜ ଶିକ୍ଷକ ସଂଘ ତରଫରୁ କୁହାଯାଇଛି । ଏଣୁ ସରକାର ସମସ୍ତ ଶିକ୍ଷକ ସଂଗଠନ ମାନଙ୍କ ସହିତ ବିଚାର ବିମର୍ଶ ଓ ଆଲୋଚନା ନ କରି ଏହାକୁ କାର୍ଯ୍ୟକାରୀ କରିବା ପ୍ରୟାସରୁ ବିରତ ରହିବାକୁ ଓଡିଶା ମାଧ୍ୟମିକ ସ୍କୁଲ ଶିକ୍ଷକ ସଂଘ (ଓଷ୍ଟା) ଖୋର୍ଦ୍ଧା ଜିଲ୍ଲା ସଭାପତି ଅମ୍ବିକା ପ୍ରସାଦ ପଟ୍ଟନାୟକ, ଜିଲ୍ଲା ସମ୍ପାଦକ ସୁଧାକର ମହାପାତ୍ର, ଉପସଭାପତି ପ୍ରକାଶ କୁମାର ପଲାଇ ଓ ରମେଶ ଚନ୍ଦ୍ର ପ୍ରଧାନ, କାର୍ଯ୍ୟକାରୀ ସମ୍ପାଦକ ନିରଞ୍ଜନ ସାହୁ, ସହ ସମ୍ପାଦକ ଶ୍ରୀହରି ମାଳି, ବ୍ଲକ୍ ସମ୍ପାଦକ ଶରତ କୁମାର ରାଉତ, ପ୍ରାଥମିକ ବିଦ୍ୟାଳୟ ଶିକ୍ଷକ ସଂଘ ଜିଲ୍ଲା ସଭାପତି ଅଗାଧୁ ସେଠୀ, ସମ୍ପାଦକ ଅଜୟ କୁମାର ରାଉତରାୟ, କାର୍ଯ୍ୟକାରୀ ସଭାପତି ପ୍ରସନ୍ନ କୁମାର ମହାପାତ୍ର, ବ୍ଲକ୍ ସଭାପତି ସପନେଶ୍ୱର ପ୍ରଧାନ, ବ୍ଲକ୍ ସମ୍ପାଦକ ମୃତ୍ୟୁଞ୍ଜୟ ମହାପାତ୍ର, ବରିଷ୍ଠ କର୍ମକର୍ତା ରତ୍ନାକର ରାଉତରାୟ, ଅଭିରାମ ବେହେରା, ପବିତ୍ର କୁମାର ସେଣ, ନିଖିଳ ଉତ୍କଳ ପ୍ରାଥମିକ ଶିକ୍ଷକ ସଂଘ ଜିଲ୍ଲା ସଭାପତି ଜୟେଶ୍ୱର ମଲ୍ଲିକ, ବେଗୁନିଆ ବ୍ଲକ୍ ସମ୍ପାଦକ ବସନ୍ତ କୁମାର ପ୍ରହରାଜ ପ୍ରମୁଖ ସରକାରଙ୍କ ନିକଟରେ ଦୃଢ ଦାବି କରିଛନ୍ତି ।

## ଗୋପବନ୍ଧୁ ଶିଳ୍ପ ତାଲିମ କେନ୍ଦ୍ରରେ ଅଗ୍ନିଶମ କେନ୍ଦ୍ର ତରଫରୁ ମକ୍ ଡ୍ରିଲ

ଜୟପୁର ,୧୭/୪(ନି. ପ୍ର): ଜୟପୁର ଅଗ୍ନିଶମ କେନ୍ଦ୍ର ତରଫରୁ ଆଜି ସଚେତନତା ମକ୍‌ଡ୍ରିଲ କରାଯାଇଛି। ଆମ୍ବାଗୁଡା ସ୍ଥିତ ଗୋପବନ୍ଧୁ ଶିଳ୍ପ ତାଲିମ କେନ୍ଦ୍ରରେ ମକ ଡ୍ରିଲ କରାଯାଇଛି । ସହକାରି ଅଗ୍ନିଶମ ଅଧିକାରି ସୁରେଶ କୁମାର ବାରିକଙ୍କ ନେତୃତ୍ୱରେ କେନ୍ଦ୍ରର କର୍ମଚାରୀମାନେ ତାଲିମ ପ୍ରଦାନ କରିଥିଲେ । ନିଆଁ ଲାଗିଲେ କିପରି ମୁକାବିଲା କରାଯାଇ ପାରିବ, ପ୍ରାକୃତିକ ବିପର୍ଯ୍ୟୟ ସମୟରେ ସୁରକ୍ଷିତ ଭାବରେ ଉଦ୍ଧାର କିପରି କରାଯାଇ ପାରିବ ତାର କଳା କୌଶଳ, ରାସ୍ତା ଦୁର୍ଘଟଣା ସମୟରେ ବିପଦରେ ପଡିଥିବା ବ୍ୟକ୍ତିଙ୍କୁ କପରି ଉଦ୍ଧାର କରାଯିବ।

# ସେଲ ଆରଏସପି ଦ୍ୱାରା ଇଣ୍ଡିଆନ୍ ଅଏଲ୍ କର୍ପୋରେସନ + ଲିମିଟେଡ୍ ସହିତ ସହଯୋଗ ଭିତ୍ତିକ ବୁଝାମଣାପତ୍ର ସ୍ୱାକ୍ଷରିତ +

ରାଉରକେଲା,୧୭/୪(ନି. ପ୍ର): ସେଲ୍ ଖଣିଗୁଡିକୁ ବିସ୍ଫୋରକ ଯୋଗାଣ ନିମନ୍ତେ ସେଲ, ରାଉରକେଲା ଇସ୍ପାତ କାରଖାନା (ଆରଏସପି) ଏପ୍ରିଲ ୧୧ ତାରିଖ ଦିନ ଇଣ୍ଡିଆନ୍ ଅଏଲ୍ କର୍ପୋରେସନ ଲିମିଟେଡ୍ (ଆଇ ଓ ସି ଏଲ) ସହିତ ଏକ ସହଯୋଗ ଭିତ୍ତିକ ବୁଝାମଣାପତ୍ର (ଏମ୍ ଓ ସି ) ସ୍ୱାକ୍ଷର କରିଛି । ଏହି ବୁଝାମଣାପତ୍ରଟି ଆରଏସପି ସାମଗ୍ରୀ ପରିଚାଳନା ବିଭାଗ ର ନିର୍ବାହୀ ନିର୍ଦ୍ଦେଶକ ଶ୍ରୀ ଅନିଲ କୁମାର ଏବଂ ଖଣି ବିଭାଗ ର ନିର୍ବାହୀ ନିର୍ଦ୍ଦେଶକ ଶ୍ରୀ ଏମ ପି ସିଂହ ଙ୍କ ଉପସ୍ଥିତିରେ ସ୍ୱାକ୍ଷରିତ ହୋଇଥିଲା। ଏହି ଅବସରରେ ସେଲ ଏବଂ ଆଇ ଓ ସି ଏଲ ଉଭୟ କମ୍ପାନୀ ର ବହୁ ବରିଷ୍ଠ ଅଧିକାରୀ ଉପସ୍ଥିତ ଥିଲେ। ଆର ଏସ ପି ପକ୍ଷରୁ ଉପସ୍ଥିତ ଥିବା ବରିଷ୍ଠ ଅଧିକାରୀମାନଙ୍କ ମଧ୍ୟରେ ସାମଗ୍ରୀ ପରିଚାଳନା ବିଭାଗ ର ସି ଜି ଏମ୍ ଶ୍ରୀ ରାଜୀବ ସେହଗଲ, ବିତ୍ତ ଓ ଲେଖା ବିଭାଗ ର ଜି ଏମ୍ ଶ୍ରୀ ସମୀର କୁମାର ରାୟ, ସାମଗ୍ରୀ ପରିଚାଳନା ବିଭାଗ ର ଜି ଏମ୍ ଶ୍ରୀ ଏମ. ଶ୍ରୀନିବାସ, ଶ୍ରୀ ଅଜୟ ଶୁକ୍ଳା, ଶ୍ରୀ ଗୌତମ ଏସ. ଗୋସ୍ୱାମୀ, ବିଭାଗର ଡି ଜି ଏମ୍ ଶ୍ରୀ ଏମ. କେ. ଦାଶ, ଏବଂ ଶ୍ରୀ ବି. ଆର. ମଣ୍ଡଳ ଅନ୍ତର୍ଭୁକ୍ତ ଥିଲେ । ଏହି କାର୍ଯ୍ୟକ୍ରମରେ ଆଇ ଓ ସି ଏଲ ତରଫରୁ, ମାର୍କେଟିଙ୍ଗ ବିଭାଗ ର ଜି ଏମ୍ ଶ୍ରୀ ଅଜୟ ଗତଲେଓ୍ୱାର, ଡି ଜି ଏମ୍ ଶ୍ରୀ ଆଲୋକ କୁମାର, ତଥା ଉକ୍ତ ବିଭାଗର ଅସିଷ୍ଟାଣ୍ଟ ମ୍ୟାନେଜର ଶ୍ରୀ ମନୀଷ କୁମାର ଉପସ୍ଥିତ ଥିଲେ। ଏହି ସହଯୋଗ ଆଗାମୀ ତିନି ବର୍ଷ ପାଇଁ ବିସ୍ଫୋରକର ନିରନ୍ତର ଏବଂ ନିରବଚ୍ଛିନ୍ନ ଯୋଗାଣକୁ ସୁନିଶ୍ଚିତ କରିବା ପାଇଁ ଲକ୍ଷ୍ୟ ଧାର୍ଯ୍ୟ କରାଯାଇଛି, ଯାହା ସେଲ ର ଖଣି କାର୍ଯ୍ୟର ସୁଗମ ପରିଚାଳନା ପାଇଁ ଗୁରୁତ୍ୱପୂର୍ଣ୍ଣ ଅଟେ । ଯୋଗାଣ ଶୃଙ୍ଖଳକୁ ସୁଦୃଢ଼ କରିବା ସହିତ ଖଣି କାର୍ଯ୍ୟ ପାଇଁ ଆବଶ୍ୟକୀୟ ସାମଗ୍ରୀର ସମୟାନୁବର୍ତ୍ତୀ ଉପଲବ୍ଧତା କୁ ସୁନିଶ୍ଚିତ କରିବା ଏହି ବୁଝାମଣାପତ୍ର ର ଉଦ୍ଦେଶ୍ୟ ରହିଛି । ଏହି ଦୁଇ ମହାରତ୍ନ ପିଏସୟୁ ମଧ୍ୟରେ ସହଭାଗୀତା ତଥା ଖଣି କ୍ଷେତ୍ରରେ କାର୍ଯ୍ୟକ୍ଷମ ଉତ୍କର୍ଷତା ଏବଂ ସମ୍ବଳ ସୁରକ୍ଷା ହାସଲ କରିବାରେ ସାହାଯ୍ୟ କରିବ।

# କେନ୍ଦୁଝରରେ କୃଷକ ମୋର୍ଚ୍ଚା ତରଫରୁ ମୁଖ୍ୟମନ୍ତ୍ରୀଙ୍କୁ ଧନ୍ୟବାଦ ପ୍ରଦାନ କାର୍ଯ୍ୟକ୍ରମରେ ସାମିଲ ହେଲେ ଖାଦ୍ୟ ଯୋଗାଣ ଓ ଖାଉଟି କଲ୍ୟାଣ ମନ୍ତ୍ରୀ +

କେନ୍ଦୁଝର,୧୭/୪(ନି. ପ୍ର): ଓଡିଶାରେ ଚଳିତ ବର୍ଷ ଖରିଫ୍ ଧାନ କିଣା କାରବାର ସୂଚ୍ଛତା ଓ ଶୃଙ୍ଖଳିତ ଭାବେ ହେଇଥିବା କୃଷକ ମୋର୍ଚ୍ଚା ପକ୍ଷରୁ ସୂଚନା ଦିଆଯିବା ସହ ଚାଷୀ ଧାନ କୁଇଂଟାଲ ପ୍ରତି ୩୧୦୦ ଟଙ୍କା ପାଇବା ସହିତ ୪୮ ଘଂଟାରେ ତାର ପାଉଣା ପାଇଥିବା କୁହାଯାଇଛି। ଏବଂ ତତସହିତ ପଞ୍ଜି କରଣ କରିଥିବା ସମସ୍ତ ଚାଷୀ ଧାନ ବିକ୍ରି କରିଥିବାରୁ ବିଜେପି କୃଷକ ମୋର୍ଚ୍ଚା ତରଫରୁ ଆଜି କେନ୍ଦୁଝରଗଡ଼ସ୍ଥିତ ପାର୍କଲାଇନ ଅଡିଟୋରିୟମ ଠାରେ ଧନ୍ୟବାଦ ମୁଖ୍ୟମନ୍ତ୍ରୀ ମୋହନ ଚରଣ ମାଝି କାର୍ଯ୍ୟକ୍ରମ ଅନୁଷ୍ଠିତ ହୋଇଯାଇଛି। ଏହି କାର୍ଯ୍ୟକ୍ରମରେ ରାଜ୍

# ଏହି ବ୍ୟକ୍ତି ଭୁଲରେ ଖାଆନ୍ତୁ ନାହିଁ ପିଜୁଳି: ପ୍ରଭାବିତ ହୋଇପାରେ ସ୍ୱାସ୍ଥ୍ୟ

**ପିଜୁଳି ଖାଇବା ସ୍ୱାସ୍ଥ୍ୟ ପାଇଁ ଭଲ ବୋଲି ବିଚାର କରାଯାଏ । ବିଶେଷକରି ପେଟର ହଜମ ଶକ୍ତି ବଢାଇବା ପାଇଁ କଦଳୀ ସହିତ ପିଜୁଳି ଖାଇବାକୁ ପରାମର୍ଶ ଦିଆଯାଏ । ଏହାକୁ ଖାଇବା ଦ୍ୱାରା ଶରୀରର ରୋଗ ପ୍ରତିରୋଧକ ଶକ୍ତି ଦ୍ରୁତ ଗତିରେ ବଢିଯାଏ । କିନ୍ତୁ କିଛି ଲୋକ ଏପରି ଅଛନ୍ତି ଯେଉଁମାନେ ଭୁଲରେ ପିଜୁଳି ଖାଇବା ଉଚିତ୍ ନୁହେଁ । ଏହା କରିବା ଦ୍ୱାରା ସେମାନେ ଅସୁସ୍ଥ ହୋଇପାରନ୍ତି ଏବଂ ସେମାନଙ୍କୁ ଡାକ୍ତରଖାନାରେ ଭର୍ତ୍ତି କରିବାକୁ ପଡିପାରେ । ଆସନ୍ତୁ ଜାଣିବା କେଉଁ ଲୋକମାନେ ପିଜୁଳି ଖାଇବା ଠାରୁ ଦୂରେଇ ରହିବା ଉଚିତ୍ ।**

**ଏହି ରୋଗର ରୋଗୀମାନେ ପିଜୁଳି ଖାଇବା ଉଚିତ୍ ନୁହେଁ:**

ସ୍ୱାସ୍ଥ୍ୟ ବିଶେଷଜ୍ଞଙ୍କ ଅନୁଯାୟୀ, ଗର୍ଭବତୀ ଏବଂ ସ୍ତନ୍ୟପାନ କରାଉଥିବା ମହିଳାମାନେ ପିଜୁଳି ଖାଇବା ଠାରୁ ଦୂରେଇ ରହିବା ଉଚିତ୍ । ଏହାର କାରଣ ହେଉଛି ପିଜୁଳି ଥଣ୍ଡା ପରିମାଣ ଥାଏ, ଯେଉଁ କାରଣରୁ ଗର୍ଭବତୀ ଏବଂ ନବଜାତ ଶିଶୁର ସ୍ୱାସ୍ଥ୍ୟ ଖରାପ ହୋଇପାରେ । ଥଣ୍ଡା ଏବଂ ଥଣ୍ଡା ରୋଗରେ ପୀଡିତ ଲୋକମାନେ ମଧ୍ୟ ପିଜୁଳି ଖାଇବା ଠାରୁ ଦୂରେଇ ରହିବା ଉଚିତ୍ ।

ଏକ୍ସିମାରେ ପୀଡିତ ଲୋକମାନେ ମଧ୍ୟ ପିଜୁଳି ଖାଇବା ଠାରୁ ଦୂରେଇ ରହିବା ଉଚିତ୍ । ଏହା କରିବା ଦ୍ୱାରା ସେମାନଙ୍କୁ ଚର୍ମର ସମସ୍ୟାର ସାମ୍ନା କରିବାକୁ ପଡିପାରେ । ଏପରି ଲୋକମାନେ ଭୁଲରେ ମଧ୍ୟ ପିଜୁଳି ପତ୍ର ବ୍ୟବହାର କରିବା ଉଚିତ୍ ନୁହେଁ । ଏହା ଚର୍ମ ରୋଗର କାରଣ ହୋଇପାରେ ।

**ମଧୁମେହ ରୋଗୀମାନେ ପିଜୁଳି ଖାଇବା ଠାରୁ ଦୂରେଇ ରହିବା ଉଚିତ୍**

ମଧୁମେହ ରୋଗୀମାନେ ପିଜୁଳି ଖାଇପାରିବେ, କିନ୍ତୁ ସେମାନେ ଏହାକୁ ଅତି କମ ମାତ୍ରାରେ ଖାଇବା ଉଚିତ୍ । ଏହାର କାରଣ ହେଉଛି ପିଜୁଳିରେ ମିଠା ଥାଏ, ଯାହା ମଧୁମେହ ସ୍ତରକୁ ବଢାଇପାରେ । ଆପଣ ଡାକ୍ତରଙ୍କ ପରାମର୍ଶ ପରେ ପିଜୁଳି ଖାଇପାରିବେ ।

**ଗ୍ୟାଷ୍ଟ୍ରୋ ରୋଗୀଙ୍କ ପାଇଁ ମଧ୍ୟ କ୍ଷତିକାରକ ପିଜୁଳି**

ପେଟରେ ଏସିଡିଟି ସୃଷ୍ଟି ସମସ୍ୟା ସହ ସଂଘର୍ଷ କରୁଥିବା ଲୋକଙ୍କ ପାଇଁ

ମଧ୍ୟ ପିଜୁଳି ଖାଇବା ଭଲ ନୁହେଁ । ଏହି କାରଣରୁ, ତାଙ୍କର ଗ୍ୟାଷ୍ଟ୍ରୋ ସମସ୍ୟା ଆହୁରି ବଢିଥାଏ । ଯଦି ଆପଣ ପେଟରେ କଷ୍ଟ ଅନୁଭବ କରୁଛନ୍ତି କିମ୍ବା ପିଜୁଳି ଖାଇବା ପରେ ବାନ୍ତି ଭଳି ଅନୁଭବ କରୁଛନ୍ତି, ତେବେ ଆପଣ ପିଜୁଳି ଖାଇବା ଠାରୁ ଦୂରେଇ ରହିବା ଉଚିତ୍ ।

# ଗୃହପ୍ରବେଶ ପାଇଁ ନିୟମ

ନିଜ ଘର ହେଉ କିମ୍ବା ଭଡ଼ାଘର, ନୂଆ ଘରଟି ସୁଖ, ସମୃଦ୍ଧି, ଉର୍ନତ ଓ ଶୁଭଫଳ ପ୍ରଦାନକାରୀ ହେଉ, ଏହି ଭାବନା ରଖି ସମସ୍ତେ ଗୃହପ୍ରବେଶ କରିଥାନ୍ତି। ତେବେ ଗୃହପ୍ରବେଶ ସମୟରେ କେତେକ ନିୟମକୁ ମାନିବା ଉଚିତ। ଆସନ୍ତୁ ଜାଣିବା, ସେସବୁ ନିୟମ ସମ୍ପର୍କରେ...

– ବିଦ୍ୱାନ ବ୍ରାହ୍ମଣଙ୍କଠାରୁ ଉପଯୁକ୍ତ ତିଥି, ବାର, ସମୟର ପରାମର୍ଶ କରନ୍ତୁ। ବିଧିପୂର୍ବକ ପୂଜାର୍ଚ୍ଚନା କରି ନୂଆ ଘରକୁ ଯାଆନ୍ତୁ।

– ଆଷାଢ଼, ଶ୍ରାବଣ,ଭାଦ୍ରବ, ଆଶ୍ୱିନ, କାର୍ତ୍ତିକ ଓ ପୌଷ ମାସ ଗୃହପ୍ରବେଶ ପାଇଁ ଠିକ୍ ନୁହେଁ।

– ମଙ୍ଗଳ କଳସରେ ଶୁଦ୍ଧ ଜଳ ଭରିବା ସହ ସେଥିରେ ଆମ୍ବ କିମ୍ବା ଅଶୋକ ପତ୍ର ଉପରେ ନଡ଼ିଆ ରଖି ଗୃହପ୍ରବେଶ କରିବା ଉଚିତ। ନଡ଼ିଆ ଉପରେ କୁଙ୍କୁମରେ ସ୍ୱସ୍ତିକ ଚିହ୍ନ ବନାନ୍ତୁ। ଏହାପରେ ଶ୍ରୀଗଣେଶଙ୍କୁ ଧ୍ୟାନ କରି କଳସକୁ ଘରର ଈଶାନ କୋଣ କିମ୍ବା ପୂଜାଘରେ ସ୍ଥାପନା କରନ୍ତୁ।

– ଗୃହପ୍ରବେଶ ସମୟରେ ଘରର ମୁଖିଆ ନଡ଼ିଆ, ହଳଦୀ, ଗୁଡ଼, ଅକ୍ଷତ ଓ କ୍ଷୀର ସହିତ ଘରେ ପ୍ରବେଶ କରନ୍ତୁ। ସେହିଦିନ ଶ୍ରୀଗଣେଶଙ୍କ ମୂର୍ତ୍ତି, ଦକ୍ଷିଣାବର୍ତ୍ତ ଶଙ୍ଖ ଓ ଶ୍ରୀଯନ୍ତ୍ରକୁ ଘରକୁ ଆଣିବା ଶୁଭ ହୋଇଥାଏ।

– ପୁରୁଷମାନେ ଡାହାଣ ପାଦ ଏବଂ ସ୍ତ୍ରୀମାନେ ବାମପାଦରେ ପ୍ରଥମେ ଘର ଭିତରକୁ ଯିବା

ଉଚିତ।

– ରୋଷେଇ ଘରେ ମଧ୍ୟ ପୂଜା କରନ୍ତୁ। ଏହାପରେ ଗ୍ୟାସ୍ ଚୁଲାରେ ପ୍ରଥମେ କ୍ଷୀର ଫୁଟାଇବା ଉଚିତ। ମିଷ୍ଟାନ୍ନ ତିଆରି କରି ଠାକୁରଙ୍କୁ ଅର୍ପଣ କରନ୍ତୁ।

– ପ୍ରଥମ ଭୋଜନ ଠାକୁରଙ୍କୁ ଅର୍ପଣ କରିବା ପରେ ବ୍ରାହ୍ମଣ ଏବଂ ଗୋମାତା, କାଉ, କୁକୁର ଓ ପିମ୍ପୁଡ଼ିକୁ ଦେବା ଉଚିତ। ଏଭଳି କରିବା ଦ୍ୱାରା ଘରେ ସୁଖସମୃଦ୍ଧି ବୃଦ୍ଧି ପାଇଥାଏ।

# କାର୍ଯ୍ୟଦକ୍ଷତା ହ୍ରାସ କରେ ବ୍ୟବହାର

ନିଜର ଆଚାର ବ୍ୟବହାର ଉପରେ ନିଜ କାର୍ଯ୍ୟଦକ୍ଷତା ଅନେକାଂଶରେ ନିର୍ଭର କରିଥାଏ । ହୁଏତ କେତେକ କହିପାରନ୍ତି ସେ କାର୍ଯ୍ୟଦକ୍ଷତା ନିଜ ସାମର୍ଥ୍ୟ ଏବଂ ଦକ୍ଷତା ଉପରେ ନିର୍ଭ କରେ । କିନ୍ତୁ ନିଜ ବ୍ୟବହାର କାର୍ଯ୍ୟଦକ୍ଷତାକୁ ପ୍ରଭାବିତ କରିବାର ଯଥେଷ୍ଟ ସମ୍ଭାବନା ରହିଛି ବୋଲି ପ୍ରକାଶ କରିଛନ୍ତି ଇଂଲର୍ଡର ମନୋବିଜ୍ଞାନୀମାନେ । କାର୍ଯ୍ୟ କରିବା ସମୟରେ କାହାର ବ୍ୟବହାର କିପରି ରହୁଛି ଏବଂ ତାର କି ପ୍ରକାର ପ୍ରଭାବ ସେମାନଙ୍କ ଉପରେ ପଡୁଛି ତାହା ଅନୁଧ୍ୟାନ କରାଯାଇଥିଲା । କାମ କରିବା ସମୟରେ କେତେକଙ୍କର ସ୍ୱାଭାବ ଚିଡ଼ିଚିଡ଼ା ହୋଇଥାଏ । ଏହାଦ୍ୱାରା ସେମାନଙ୍କ ମାନସିକ ସ୍ଥିତି ସ୍ଥିର ରହିନଥାଏ । ତେଣୁ ଏଭଳି ପରିସ୍ଥିତିରେ କାମକୁ ଠିକ୍ ଭାବରେ କରିବା ସମ୍ଭବ ହୋଇନଥାଏ । କାମ କରିବା ସମୟରେ ଟେନସନ କିମ୍ବା କିଛି କାରଣରୁ କେତେଜଣଙ୍କର ମାନସିକତାରେ ପରିବର୍ତ୍ତନ ଲକ୍ଷ୍ୟ କରାଯାଇଥାଏ । ଏହାଦ୍ୱାରା ସେମାନଙ୍କ ବ୍ୟବହାର ମଧ୍ୟ ପ୍ରଭାବିତ ହୋଇଥାଏ । ଫଳରେ ସେମାନେ ଠିକ୍ ଭାବରେ କାମଟିକୁ କରିପାରି ନଥାନ୍ତି । ତେଣୁ କାମ କରିବା ସମୟରେ ନିଜ ବ୍ୟବହାର ସମ୍ପର୍କରେ ସଚେତନ ରହିବା ଦରକାର ବୋଲି ପ୍ରକାଶିତ ରିପୋର୍ଟରେ ପରାମର୍ଶ ଦିଆଯାଇଛି ।

# ଫେଙ୍ଗ୍‌ସୁଇ୍ ଟିପ୍ସ: ଘରେ କାହିଁକି ରଖିବେ ଲାଫିଙ୍ଗ୍ ବୁଦ୍ଧ

ଫେଙ୍ଗ୍‌ସୁଇ ଅନୁସାରେ, ଲାଫିଙ୍ଗ୍ ବୁଦ୍ଧ ହେଉଛନ୍ତି ସୁଖସମୃଦ୍ଧିର ପ୍ରତୀକ। ଏହି ପ୍ରତିମା ଘରେ ରଖିବା ଯୋଗୁଁ ନକାରାତ୍ମକ ଶକ୍ତି ଦୂର ହୋଇଥାଏ। ତେବେ ଲାଫିଙ୍ଗ୍ ବୁଦ୍ଧଙ୍କର ବିଭିନ୍ନ ରୂପର ମହତ୍ତ୍ୱ ଭିନ୍ନ ଭିନ୍ନ। ତେବେ ଆସନ୍ତୁ ଜାଣିବା କେଉଁ ଆକାରର ଲାଫିଙ୍ଗ୍ ବୁଦ୍ଧ ପ୍ରତିମା କେଉଁ ସବୁ ସମସ୍ୟାର ସମାଧାନ କରିଥାଏ।

♦ଦୁଇ ହାତ ଉପରକୁ କରିଥିବା ଲାଫିଙ୍ଗ୍ ବୁଦ୍ଧଙ୍କ ମୂର୍ତ୍ତି ଦୋକାନରେ ରଖିବା ଦ୍ୱାରା ବ୍ୟବସାୟ ଭଲ ହେବା ସହ ଅର୍ଥାଭାବ ରୁହେ ନାହିଁ।

♦ବ୍ୟବସାୟରେ କ୍ଷତି ନ ହେବା ପାଇଁ ଶୟନରତ ଲାଫିଙ୍ଗ୍ ବୁଦ୍ଧଙ୍କ ମୂର୍ତ୍ତି ରଖନ୍ତୁ।

♦ଧନର ଅଭାବ ଦୂର କରିବା ପାଇଁ ଟଙ୍କା ଗଣ୍ଠିଲି ଧରିଥିବା ଲାଫିଙ୍ଗ୍ ବୁଦ୍ଧଙ୍କ ପ୍ରତିମୂର୍ତ୍ତି ରଖିବା ଉଚିତ।

♦ପାରିବାରିକ ସୁଖ ସମୃଦ୍ଧି ବୃଦ୍ଧି ତଥା ସନ୍ତାନ ପ୍ରାପ୍ତି ପାଇଁ ଶିଶୁଙ୍କ ସହିତ ବସିଥିବା ଲାଫିଙ୍ଗ୍ ବୁଦ୍ଧଙ୍କ ମୂର୍ତ୍ତି ରଖନ୍ତୁ।

♦ବ୍ୟବସାୟରେ ଉନ୍ନତି ଓ କୁଦୃଷ୍ଟିକୁ ଦୂରେଇ ଦେବା ପାଇଁ ଦୋକାନ କିମ୍ବା ଅଫିସ୍‌ରେ ଥଳି ଧରିଥିବା ଲାଫିଙ୍ଗ ବୁଦ୍ଧଙ୍କ ମୂର୍ତ୍ତି ରଖନ୍ତୁ।

♦ଡ୍ରାଗନ୍ ଉପରେ ବସିଥିବା ଲାଫିଙ୍ଗ୍ ବୁଦ୍ଧଙ୍କ ମୂର୍ତ୍ତିକୁ ଘର କିମ୍ବା ଅଫିସ୍‌ରେ ରଖିବା ଦ୍ୱାରା ନକାରାତ୍ମକ ଶକ୍ତି ଦୂର ହେବା ସହ କୌଣସି ଗୁଣିଗାରେଡ଼ିର ପ୍ରଭାବ ପଡ଼ି ନଥାଏ।

♦ଘରର ମୁଖ୍ୟ କୋଠରିରେ ଲାଫିଙ୍ଗ୍ ବୁଦ୍ଧଙ୍କ ମୂର୍ତ୍ତି ରଖିବା ଦ୍ୱାରା ସୁଖସମୃଦ୍ଧି ବୃଦ୍ଧି ହୋଇଥାଏ।

♦କାର୍ଯ୍ୟକ୍ଷମତା ବଢ଼ାଇବା ପାଇଁ ଧାତୁରେ ତିଆରି ଲାଫିଙ୍ଗ୍ ବୁଦ୍ଧଙ୍କ ମୂର୍ତ୍ତି ରଖିବା ଅତ୍ୟନ୍ତ ଶୁଭ ହୋଇଥାଏ।

♦ଅବସାଦ ଦୂର କରିବା ସହ ମନକୁ ଶାନ୍ତ ରଖିବା ପାଇଁ ଧ୍ୟାନମୁଦ୍ରାରେ ବସିଥିବା ଲାଫିଙ୍ଗ୍ ବୁଦ୍ଧଙ୍କ ମୂର୍ତ୍ତି ରଖନ୍ତୁ।

♦ଡଙ୍ଗା ଉପରେ ବସିଥିବା ଲାଫିଙ୍ଗ୍ ବୁଦ୍ଧଙ୍କ ମୂର୍ତ୍ତି ରଖିବା ଦ୍ୱାରା ସାମାଜିକ କ୍ଷେତ୍ରରେ ମାନ ସମ୍ମାନ ମିଳିଥାଏ। ଏହାକୁ ଘରର ମୁଖ୍ୟ କୋଠରିରେ ରଖିବା ଆବଶ୍ୟକ।

# ମହାଦେବଙ୍କ ପ୍ରିୟ ପୁଷ୍ପ

**ହିନ୍ଦୁ ଧର୍ମରେ ପ୍ରତ୍ୟେକ ଶୁଭ କାମ, ପୂଜାପାଠରେ ଫୁଲ ବ୍ୟବହାର କରାଯାଏ। ବିଭିନ୍ନ ଦେବଦେବୀଙ୍କୁ ଭିନ୍ନ ଭିନ୍ନ ପୁଷ୍ପ ଅର୍ପଣ କରାଯାଏ। ଏହିକ୍ରମରେ ମହାଦେବଙ୍କୁ କେଉଁ ଫୁଲ ଅର୍ପଣ କଲେ ଶୁଭଫଳ ମିଳିଥାଏ ଆସନ୍ତୁ ଜାଣିବା।**

*ଦୁଦୁରା:* ଶିବଲିଙ୍ଗରେ ନିୟମିତ ଦୁଦୁରା ଫୁଲ ସହ ବେଲପତ୍ର ଓ ଦୂବ ଅର୍ପଣ କଲେ ଧନପ୍ରାପ୍ତି ହୋଇଥାଏ। ସନ୍ତାନ ପ୍ରାପ୍ତି ଉଦ୍ଦେଶ୍ୟରେ ମହାଦେବଙ୍କୁ ଏହି ଫୁଲ ଅର୍ପଣ କଲେ ମନୋକାମନା ପୂର୍ଣ୍ଣ ହୋଇଥାଏ।

*ଅରଖ:* ଅରଖ ଫୁଲ ଅର୍ପଣ କରିବା ଦ୍ୱାରା କର୍ମ କ୍ଷେତ୍ରରେ ସଫଳତା ମଳିବା ସହ, ଆର୍ଥିକ ଉନ୍ନତି ଘଟିଥାଏ । ବିଦ୍ୟାର୍ଥୀମାନେ ଶିବଲିଙ୍ଗରେ ଅରଖ ଫୁଲ ଅର୍ପଣ କଲେ ବିଦ୍ୟା କ୍ଷେତ୍ରରେ ଉନ୍ନତି ହୋଇଥାଏ। ଯେଉଁ ବ୍ୟକ୍ତି ନିୟମିତ ଅରଖ ଫୁଲ ଅର୍ପଣ କରେ, ତା'ର ମୃତ୍ୟୁପରେ ତାକୁ ଶିବଲୋକ ପ୍ରାପ୍ତ ହୋଇଥାଏ ବୋଲି କୁହାଯାଏ।

*କନିଅର:* ଏହି ଫୁଲ ଭଗବାନ ଶିବଙ୍କର ଖୁବ ପ୍ରିୟ ଅଟେ। ଏହାକୁ ନିୟମିତ ଅର୍ପଣ କଲେ ନିଜ ଇଚ୍ଛା ଅନୁଯାୟୀ ଭଲ ଜୀବନ ସାଥୀ ପ୍ରାପ୍ତି ହୋଇଥାଏ। ଶିବପୁରାଣରେ ଏହି ଫୁଲର ବିଶେଷତ୍ୱ ବର୍ଣ୍ଣନା କରାଯାଇଛି। ଶାସ୍ତ୍ରରେ କୁହାଯାଇଛି ଯେ, ଏକଲକ୍ଷ କନିଅର ଫୁଲ ଶିବଙ୍କୁ ଅର୍ପଣକଲେ ସମସ୍ତ ରୋଗ ଓ ଶୋକ ନାଶ ହୋଇଥାଏ।

*ଅଗସ୍ତି:* ଏହାକୁ ଅର୍ପଣ କଲେ ସମାଜରେ ମାନସମ୍ମାନ ଓ ଖ୍ୟାତି ପ୍ରାପ୍ତି ହୋଇଥାଏ। ଯେଉଁ ବ୍ୟକ୍ତି ଅଗସ୍ତି ଫୁଲ ମହାଦେବଙ୍କୁ ଅପର୍ଣ କରେ, ସେ ଶ୍ରୀହରିଙ୍କ ମଧ୍ୟ ପ୍ରିୟ ହୋଇଥାଏ।

*ସେଫାଳି:* ଭଗବାନ ଶିବଙ୍କୁ ସେଫାଳି ଅର୍ପଣ କଲେ ମାନସିକ ଶାନ୍ତି ମିଳିବା ସହ ଜୀବନରେ ଥିବା ସମସ୍ତ କଷ୍ଟ ଦୂର ହୋଇଥାଏ। ମହାଦେବଙ୍କୁ ଏହି ଫୁଲ ଅତ୍ୟନ୍ତ ପ୍ରିୟ, ତେଣୁ ଏହାକୁ ଅର୍ପଣ କଲେ ମୋକ୍ଷପ୍ରାପ୍ତି ହୋଇଥାଏ।

# ଛାଗଉ ପାଳନରେ ଅଧିକ ଲାଭ ପାଇବା ପାଇଁ ଛେଳି କିଣନ୍ତୁ

**ଆମ ରାଜ୍ୟରେ କିଛି ଲୋକ ଛେଳିପାଳନ କରି ଗୁଜୁରାଣ ମେଣ୍ଟାନ୍ତି। ବେଳେ ବେଳେ ଚାଷୀ ଭାଇମାନେ ଛେଳିମାନଙ୍କର ବୟସ ସଠିକ୍ ଭାବରେ ନିରୂପଣ କରି ନ ପାରି ବୟସ୍କ ଛେଳି କିଣି ଠକାମିର ଶିକାର ହୋଇଥାଆନ୍ତି। ତେବେ ଛେଳି ପାଳନରେ ଲାଭ ପାଇବା ପାଇଁ ହେଲେ ଠିକ୍ ପ୍ରଜାତି ଓ କମ୍ ବୟସର ଛେଳି କିଣିବାର ଆବଶ୍ୟକତା ରହିଛି। ଛେଳିମାନଙ୍କର ବୟସ ଜାଣିବାର ଉପାୟ ଜଣାଥିଲେ ସାଧାରଣତଃ ଠିକ୍ ବୟସର ଛେଳି କିଣି ଛେଳି ଫାର୍ମରେ ଉନ୍ନତି ହୋଇପାରିବ।**

*କିପରି ଜାଣିବେ :*

ଛେଳିମାନଙ୍କର ବୟସ ମୁଖ୍ୟତଃ ସେମାନଙ୍କର ତଳମାଢ଼ିର ଆଗଦାନ୍ତ ଇନ୍‌ସିଜ୍‌ର ଦାନ୍ତକୁ ବିଚାର କରି ଜଣାଯାଇଥାଏ । ଛେଳିମାନଙ୍କର ଜନ୍ମରୁ ଏକ ବର୍ଷ ବୟସ ମଧ୍ୟରେ ସେମାନଙ୍କର ତଳମାଢ଼ିରେ ଆଠଟି କିମ୍ବା ୪ଯୋଡ଼ା ଅସ୍ଥାୟୀ ଆଗଦାନ୍ତ ବା ଟେମ୍ପରାରି ଇନ୍‌ସିଜ୍‌ର ଦାନ୍ତ ଥାଏ । ଛେଳିର ବୟସ ଏକ ବର୍ଷ ବେଳକୁ ତଳମାଢ଼ିରେ ଥିବା ଏକ ଯୋଡ଼ା ବା ଦୁଇଟି ଅସ୍ଥାୟୀ ଆଗଦାନ୍ତ ବା ଟେମ୍ପରାରି ଇନ୍‌ସିଜ୍‌ର ଟିଥ୍ ସ୍ଥାୟୀ ବା ପରମାନେଣ୍ଟ ଇନ୍‌ସିଜ୍‌ର ଟିଥ୍‌କୁ ରୂପାନ୍ତରିତ ହୋଇଥାଏ । ସେହିପରି ଛେଳିର ଦୁଇବର୍ଷ ବୟସରେ ଦୁଇଯୋଡ଼ା ବା ଚାରୋଟି, ତିନିବର୍ଷ ବୟସରେ ତିନି ଯୋଡା ବା ୬ଟି ଏବଂ ଚାରିବର୍ଷ ବୟସରେ ୪ଯୋଡ଼ା ବା ଆଠୋଟି ସ୍ଥାୟୀ ଆଗଦାନ୍ତ ବା ପରମାନେଣ୍ଟ ଇନ୍‌ସିଜ୍‌ର ଟିଥ୍ ଦାନ୍ତ ବାହାରିଥାଏ । ସ୍ଥାୟୀ ଦାନ୍ତ ବା ପରମାନେଣ୍ଟ ଇନ୍‌ସିଜର ଟିଥ୍ ସାଧାରଣତଃ ଅସ୍ଥାୟୀ ଆଗଦାନ୍ତ ବା ଟେମ୍ପରାରି ଇନ୍‌ସିଜ୍‌ର ଟିଥ୍ ଠାରୁ ବଡ଼ ଏବଂ ଧଳା ଅଟେ। ଚାରିବର୍ଷ ବୟସରେ ଛେଳିମାନଙ୍କର ତଳମାଢ଼ିର ସମସ୍ତ ସ୍ଥାୟୀ ଦାନ୍ତ ସମ୍ପୂର୍ଣ୍ଣଭାବରେ ଉଠି ଯାଇଥାଏ । ତେଣୁ ଚାରିବର୍ଷରେ ଛେଳିମାନଙ୍କର ବୟସ୍କ ବା ପୂର୍ଣ୍ଣଦାନ୍ତ ଛେଳି ବୋଲି କୁହାଯାଇଥାଏ । ଚାରିବର୍ଷ ପରେ ଛେଳିମାନଙ୍କର ସ୍ଥାୟୀ ଆଗଦାନ୍ତ ଘୂରିବା, ଭାଙ୍ଗିବା ଓ ପଡ଼ିବା ଆରମ୍ଭ ହୋଇଥାଏ । ଚାରିବର୍ଷ ପରେ ଛେଳିମାନଙ୍କର ପ୍ରଜନନ କ୍ଷମତା, ଶାରୀରିକ ବୃଦ୍ଧି, ମାଂସ ଉତ୍ପାଦନ କ୍ଷମତା ଆଦି କମିବା ଆରମ୍ଭ ହୋଇଥାଏ । ତେଣୁ ଚାରିବର୍ଷ ପରେ ଛେଳିମାନଙ୍କୁ ଆଉ ନ ରଖି ବିକ୍ରି କରିଦେବା ଉଚିତ । ତେଣୁ ଏହିପରି ଛେଳିମାନଙ୍କର ଦାନ୍ତକୁ ବିଚାର କରି, ସେମାନଙ୍କର ବୟସ ନିରୂପଣ କରାଯାଇଥାଏ ।

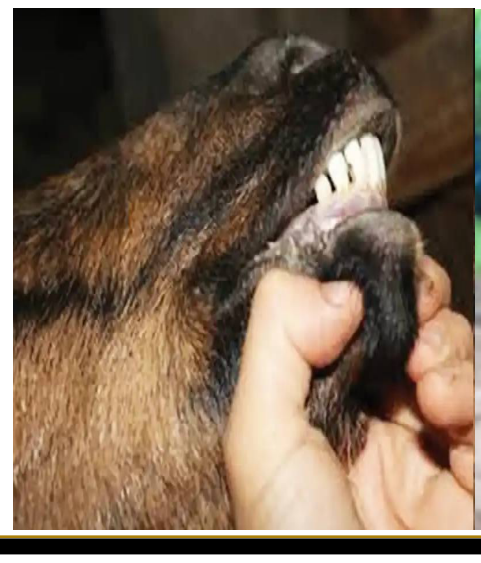

# ଘରେ ବନାନ୍ତୁ ବଟର ଗାର୍ଲିକ୍ ମସ୍‌ରୁମ୍

ଆବଶ୍ୟକ ସାମଗ୍ରୀ: ଛତୁ: ୫୦୦ ଗ୍ରାମ, ରସୁଣ: ଗୋଟେ କୋଳା, କଟା ପିଆଜ: ଏକ କପ୍, ଓରେଗାନୋ: ଏକ ଚାମଚ, ହଳଦୀ: ଅଧା ଚାମଚ, ବଟର: ଦୁଇ ଚାମଚ, ଗୋଲମରିଚ: ଏକ ଚାମଚ, ଭିନେଗାର: ଏକ ଚାମଚ, ଲୁଣ: ଆବଶ୍ୟକ ଅନୁସାରେ, ଧନିଆପତ୍ର: ଅଳ୍ପ କିଛି, ରିଫାଇନ ତେଲ: ଆବଶ୍ୟକ ଅନୁସାରେ।

ପ୍ରସ୍ତୁତ ପ୍ରଣାଳି: ପ୍ରଥମେ ଛତୁକୁ ଭଲ ଭାବେ ଧୋଇ ରଖନ୍ତୁ। ଏହା ପରେ ଚୂଲାରେ କଡ଼େଇ ବସାଇ ସେଥିରେ ବଟର ଓ ରିଫାଇନ୍ ତେଲ ଦିଅନ୍ତୁ। ସେଥିରେ ଛତୁ ପକାନ୍ତୁ ଏବଂ ତାହାକୁ ଭଲଭାବେ ଭାଜି ଅଲଗା ଏକ ପାତ୍ରରେ ରଖନ୍ତୁ। ସେହି କଡ଼େଇରେ କଟା ପିଆଜ, କଟା ରସୁଣ ପକାଇ ଭାଜନ୍ତୁ। ଏବେ ଏଥିରେ ଅଧା ଚାମଚ ଭିନେଗାର, ଗୋଲମରିଚ ଗୁଣ୍ଡ, ହଳଦୀ ଗୁଣ୍ଡ, ଲୁଣ ଓ ଅଳ୍ପ ଓରେଗାନୋ ପକାଇ ଧିମା ଆଞ୍ଚରେ ଛତୁକୁ ଭାଜନ୍ତୁ। ଶେଷରେ ଧନିଆ ପତ୍ର ପକାଇ ଗରମ ଗରମ ପରଷନ୍ତୁ ବଟର ଗାର୍ଲିକ ମସ୍‌ରୁମ୍।

## ଅମୃତ ବଚନ

ନିଜର ଦୁର୍ବଳତା ବିଷୟରେ ଭାବନା କରିବା ଦୁର୍ବଳତାର ପ୍ରତିଷେଧକ ନୁହେଁ । ଶକ୍ତିର ଭାବନା କରିବା ହେଉଛି ତାର ପ୍ରତିଷେଧକ । ନିଜ ମଧ୍ୟରେ ଶକ୍ତି ସର୍ବଦା ପ୍ରସ୍ତୁତ ହୋଇ ରହିଛି ବୋଲି ମାନବକୁ ଶିକ୍ଷା ଦିଅ ।

## ସାମ୍ପ୍ରଦାୟିକ ହିଂସାର ଖେଳ...

ସାମ୍ପ୍ରଦାୟିକ ହିଂସାକାଣ୍ଡ ଓ ଦଙ୍ଗା ସ୍ୱାଧୀନତା ପରବର୍ତ୍ତୀ ଭାରତରେ ଅନ୍ୟାନ୍ୟ ସମସ୍ୟା ଭଳି ଏକ ବଡ଼ ସମସ୍ୟା ହୋଇ ରହିଛି, ଯାହା ସମାଜରେ ବିଭାଜନକୁ ପ୍ରୋତ୍ସାହିତ କରିବା ନିମନ୍ତେ ରାଜନୀତିକ ଶକ୍ତିମାନଙ୍କ ଦ୍ୱାରା ସମୟାନ୍ତରରେ ପ୍ରୟୋଗ କରାଯାଇ ଆସୁଛି । ନିକଟରେ ୱାକଫ୍ (ସଂଶୋଧନ) ଆଇନ, ୨୦୨୫ ବିରୁଦ୍ଧରେ ପଶ୍ଚିମବଙ୍ଗର ମୁର୍ଶିଦାବାଦ ଜିଲ୍ଲା ଅନ୍ତର୍ଗତ ସମଶେରଗଞ୍ଜଠାରେ ସଂଘଟିତ ହିଂସାକାଣ୍ଡ ଘଟିବା ପରେ ସ୍ୱାଭାବିକତା ଫେରାଇ ଆଣିବା ପ୍ରକ୍ରିୟାର ଏକ ଅଂଶ ଭାବରେ ପୁଲିସ ଏହାର ଚିହ୍ନକୁ ଲିଭାଇବା ପାଇଁ ଲାଗି ପଡ଼ିଛି । ତେବେ ଏହି ପରିଷ୍କରଣ କାର୍ଯ୍ୟ ପ୍ରଶାସନିକ ଅବହେଳାଜନିତ ଦାଗଗୁଡ଼ିକୁ ସହଜରେ ହଟାଇବା ଭଳି ମନେହୁଏ ନାହିଁ, ଯାହା ହିଂସାଗ୍ନିକୁ ଏତେ ଲେଲିହାନ କରି ତୋଳିଥିଲା ଯେ ଏଥିରେ ତିନି ଜଣ ଲୋକଙ୍କ ଜୀବନ ଯିବା ସହିତ ଅନେକ ସଂଖ୍ୟକ ସାଧାରଣ ଜନତା ଏବଂ ବ୍ୟବସାୟୀ ଉଲ୍ଲେଖନୀୟ ଭାବରେ କ୍ଷତିଗ୍ରସ୍ତ ହୋଇଛନ୍ତି। ପୁନଶ୍ଚ, ଏହି ହିଂସା ପରେ ସମଗ୍ର ପଶ୍ଚିମବଙ୍ଗ ନିଜେ ନିଜେ ଏକ ସାମ୍ପ୍ରଦାୟିକ ଅଗ୍ନିକୁଣ୍ଡରେ ପରିଣତ ହେବାକୁ ପ୍ରସ୍ତୁତ ହେଉଥିବା ମନେହୁଏ ଯେଉଁଥିରୁ ସବୁ ରଙ୍ଗର ନିହିତ ସ୍ୱାର୍ଥମାନେ ଆସନ୍ତା ବର୍ଷର ବିଧାନସଭା ନିର୍ବାଚନରେ ସେମାନଙ୍କ ନିଜ ନିଜର ଭୋଟ୍ ଅଂଶ ଲାଭ କରି ପାରିବେ ବୋଲି ଆଶା କରୁଛନ୍ତି । ବିଭାଜନର ଦୁଇ ପଟେ ବସିଥିବା ସାମ୍ପ୍ରଦାୟିକତାବାଦୀମାନଙ୍କ ପାଇଁ ଏହା ଜିତାପଟ ହାସଲ କରିବା ଭଳି ସ୍ଥିତି ହୋଇଥିବା ବେଳେ ଏହି ଉଦ୍ଦେଶ୍ୟ ରୂପକ ବ୍ୟଞ୍ଜନକୁ ଯଦି ପ୍ରସ୍ତୁତ କରିବାକୁ ଦିଆଯାଏ, ତା'ହେଲେ ଧର୍ମନିରପେକ୍ଷତାବାଦ ଏବଂ ଗଣତନ୍ତ୍ରର ପ୍ରଭୂତ କ୍ଷତି ହେବ। ତେଣୁ ବିଗତ ଦୁଇ ଶହ ବର୍ଷ ଭିତରେ ମାନବକୃତ ହେଉ ବା ଅନ୍ୟଥା ସୃଷ୍ଟ ଦୁଃଖଦ ଘଟଣା ସମୂହ ଏବଂ ବିପର୍ଯ୍ୟୟର ଯେଉଁ ମଣିଷମାନେ ଶିକାର ହୋଇ ଯନ୍ତ୍ରଣା ଭୋଗ କରି ଆସିଛନ୍ତି, ସେହି ଲୋକମାନଙ୍କ ପାଇଁ ଯଦି ଭାରତ ନାମକ ଦେଶ ଉପରେ ଭରସା ରଖିଥିବା ଲୋକମାନେ ଏବେଠାରୁ କିଛି କାର୍ଯ୍ୟାନୁଷ୍ଠାନ କରିବାରେ ବିଫଳ ହୁଅନ୍ତି, ତା'ହେଲେ ତାହା ହେବ ସମ୍ପୂର୍ଣ୍ଣ ବିଧ୍ୱଂସକାରୀ । ଧର୍ମନିରପେକ୍ଷତାବାଦୀ ମାନସିକତାସମ୍ପନ୍ନ ବ୍ୟକ୍ତିବିଶେଷ ଏବଂ ମୁସଲମାନମାନଙ୍କ ପାଇଁ ୱାକଫ୍ (ସଂଶୋଧନ) ଆଇନ, ୨୦୨୫ ବିରୁଦ୍ଧରେ ସେମାନଙ୍କ ମନର କ୍ଷୋଭ ବ୍ୟକ୍ତ କରିବାର ବେଶ୍ କେତେକ ଯୁକ୍ତିଯୁକ୍ତ କାରଣ ରହିଛି, ତେବେ ତାକୁ ପ୍ରକାଶ କରିବା ନିମନ୍ତେ ରାଜନୀତିକ, ଆଇନଗତ ଏବଂ ବ୍ୟବସ୍ଥାପିକା ପରିସରଗୁଡ଼ିକ ମଧ୍ୟ ରହିଛି। ସାରା ଦେଶରେ ବିଭିନ୍ନ ସଂଗଠନ ଏହି ଆଇନ ବିରୁଦ୍ଧରେ ପ୍ରତିବାଦ ସଭାମାନ ଅନୁଷ୍ଠିତ କରିବା ଜାରି ରଖିବା ବେଳେ ବେଶ୍ କିଛି ସଂଖ୍ୟକ ସଂଗଠନ ଏହା ବିରୋଧରେ ସୁପ୍ରିମ୍‌କୋର୍ଟଙ୍କ ଦ୍ୱାରସ୍ଥ ହେଲେଣି। ଏହି ଆଇନ ଦ୍ୱାରା ସାମ୍ବିଧାନିକ ବିଧି ବ୍ୟବସ୍ଥାର ଉଲ୍ଲଙ୍ଘନ କରାଯାଇଥିବା ଅଭିଯୋଗ ଅଣାଯାଇ କୋର୍ଟରେ ହୋଇଥିବା ପିଟିସନ୍‌ଗୁଡ଼ିକର ବିଚାର କରିବା ନିମନ୍ତେ ସୁପ୍ରିମ୍‌କୋର୍ଟ ମଧ୍ୟ ଦିବସ ଧାର୍ଯ୍ୟ କରିବାକୁ ଆଗେଇ ଆସିଛନ୍ତି। କୋର୍ଟ ଯାହା ବି ଫଇସଲା କରନ୍ତୁ ନା କାହିଁକି, ତଥାପି ନିଜର ମତ ବ୍ୟକ୍ତ କରିବା ନିମନ୍ତେ ସମାଜ ନିକଟରେ ସୁଯୋଗ ରହିଛି। ତା' ସତ୍ତ୍ୱେ ଏଭଳି ହିଂସାକାଣ୍ଡମାନ ଘଟାଇବା ଏକ ସଭ୍ୟ ସମାଜରେ ଆଦୌ ସ୍ପୃହଣୀୟ ନୁହେଁ । ହିଂସାରେ ବିଦ୍ରୋହୀ ଜନତାଙ୍କ ଦ୍ୱାରା ଉଭୟ ହିନ୍ଦୁ ଏବଂ ମୁସଲମାନମାନଙ୍କ ବ୍ୟବସାୟିକ ପ୍ରତିଷ୍ଠାନଗୁଡ଼ିକୁ ଲକ୍ଷ୍ୟଭୁକ୍ତ କରାଯାଇଥିଲା, ଯେଉଁମାନଙ୍କର ସାମର୍ଥ୍ୟ ଏବଂ ଖଳ ଉଦ୍ଦେଶ୍ୟ ପୁଲିସ ଗୁଇନ୍ଦା ବ୍ୟବସ୍ଥାକୁ ଚକ୍‌ମା ଦେଇଥିଲା । ପଶ୍ଚିମବଙ୍ଗର ଶାସକ ଦଳର ଅନାଗ୍ରହ ପ୍ରତିଫଳିତ ହୋଇଥିଲା ପୁଲିସ ବାହିନୀର ଅପ୍ରସ୍ତୁତତାରେ, ଯଦ୍ୟପି ତୃଣମୂଳ କଂଗ୍ରେସର ଚାରିଜଣ ଆଇନ ନିର୍ମାତା ସମଶେରଗଞ୍ଜର ବାସିନ୍ଦା। ଟିଏମ୍‌ସିର ଏକ ନିଚ୍ଛକ ଲକ୍ଷଣ ଆଭ୍ୟନ୍ତରୀଣ କନ୍ଦଳ ତଥା ଯେଉଁମାନେ ଜାଣିଛନ୍ତି, ସେମାନଙ୍କ ସ୍ୱୀକାରୋକ୍ତି ଅନୁସାରେ ସଂଯୋଜନାର ଅଭାବ, ତାହା ସାଂଗଠନିକ ବିଚ୍ୟୁତି ଦିଗରେ ପଥ କଢ଼ାଇ ନେଇଥିଲା ଯାହା ହିଂସାକୁ ପ୍ରତିରୋଧ କରିବା କାର୍ଯ୍ୟକୁ ଦଳ ପାଇଁ କଷ୍ଟକର କରି ଦେଇଥିଲା । ମୁର୍ଶିଦାବାଦରେ ସୃଷ୍ଟି ହୋଇଥିବା ଗଣ୍ଡଗୋଳର ରାଜନୀତିକ ନିହିତାର୍ଥଗୁଡ଼ିକ ଟିଏମ୍‌ସି ଏବଂ ବିଜେପିର ପ୍ରତିକ୍ରିୟାରୁ ସୁସ୍ପଷ୍ଟ । ଟିଏମ୍‌ସି ନିଜକୁ ରକ୍ଷା କରିବା ଭଙ୍ଗୀରେ ରହିଛି । ନିର୍ବାଚନର ମାତ୍ର ଗୋଟିଏ ବର୍ଷ ପୂର୍ବରୁ ଏଭଳି ହିଂସାକାଣ୍ଡ ବିରୋଧୀମାନଙ୍କୁ ରାଜ୍ୟରେ ଆଇନ ଶୃଙ୍ଖଳା ବିପର୍ଯ୍ୟସ୍ତ ହୋଇ ପଡ଼ିଥିବାର ଅଭିଯୋଗ ଉଠାଇବାକୁ ଖୋରାକ ଯୋଗାଇବ : ଜଣେ ବିଜେପି ନେତା ତ ହିଂସା ପ୍ରଭାବିତ ଅଞ୍ଚଳଗୁଡ଼ିକରେ ଆଫ୍ ( ଆର୍ମଡ୍ ଫୋର୍ସେସ୍ ସ୍ପେଶିଆଲ ପାୱାରସ୍) ଆଇନ ଲାଗୁ କରିବାକୁ ଦାବି କରି ସାରିଛନ୍ତି । ଏକଥା ସହଜରେ ବୁଝିହୁଏ ଯେ ବିଜେପି ଗୋଳିଆ ପାଣିରୁ ବାଳିଆ ମାରିବାର ସମସ୍ତ ଫାଇଦାରେ ରହିଛି। ଦଳ ଆଶା କରୁଛି ଯେ ମୁର୍ଶିଦାବାଦ ନିଆଁର ଧାସକୁ ନିର୍ବାଚନ ପୂର୍ବରୁ ଧାର୍ମିକ ଧାରାରେ ଧ୍ରୁବୀକରଣ କରିବା ନିମନ୍ତେ ଅନ୍ୟାନ୍ୟ ଅଞ୍ଚଳକୁ ପ୍ରବାହିତ କରାଯାଇ ପାରିବ, ଯଦିଓ ତୃଣମୂଳ ବାସ୍ତବତା ଦର୍ଶାଉଛି ଯେ ଏହି ଘଟଣା କାରଣରୁ ଉଭୟ ହିନ୍ଦୁ ଓ ମୁସଲମାନ ସମ୍ପ୍ରଦାୟର ଲୋକମାନେ ସମାନ ଭାବରେ କ୍ଷତିଗ୍ରସ୍ତ ହୋଇଛନ୍ତି । ସରକାର ଓ ବିରୋଧୀମାନଙ୍କର ବର୍ତ୍ତମାନ ତତ୍କାଳ କର୍ତ୍ତବ୍ୟ ହେଉଛି ସମ୍ପୃକ୍ତ ଅଞ୍ଚଳରେ ସ୍ୱାଭାବିକ ଅବସ୍ଥା ଫେରାଇ ଆଣିବା । ହିଂସାକାଣ୍ଡ ଘଟିବା ପରେ ହାରାହାରି ୨୦୦ ଲୋକ ସ୍ଥାନ ଛାଡ଼ି ପଡ଼ୋଶୀ ମାଲ୍‌ଦା ଅଞ୍ଚଳକୁ ଭୟରେ ପଳାଇ ଯାଇଛନ୍ତି; ସେମାନଙ୍କର ପ୍ରତ୍ୟାବର୍ତ୍ତନ ଏବଂ ଥଇଥାନ ତଥା ସମସ୍ତ ପୀଡ଼ିତଙ୍କ ପୁନର୍ବାସ ସମସ୍ତଙ୍କ ପାଇଁ ପ୍ରାଥମିକତା ହେବା ଉଚିତ । ରାଜ୍ୟର ସୁରକ୍ଷା ସରଞ୍ଜାମ ଏହାର ଶାଣିତତାରେ ବୃଦ୍ଧି ଘଟାଇବା ଉଚିତ ଏବଂ ମୁର୍ଶିଦାବାଦ ହିଂସାର ନିଆଁରେ ପୁଣିଥରେ ଜଳିବା ପୂର୍ବରୁ ବା ଏହାର ଶିଖା ପଶ୍ଚିମବଙ୍ଗର ଅନ୍ୟାନ୍ୟ ଅଞ୍ଚଳକୁ ବ୍ୟାପିବା ଆଗରୁ ଏହା ତାକୁ ପ୍ରଶମନ କରିବା ଉଚିତ । ସଙ୍ଗେ ସଙ୍ଗେ ଜନପ୍ରତିବାଦକୁ ହିଂସାଠାରୁ ଅଲଗା କରିବା ନିମନ୍ତେ ପୁନର୍ନବୀକୃତ ରାଜନୀତିକ ଏବଂ ନାଗରିକ ସମାଜର ପଦକ୍ଷେପମାନ ରହିବା ସର୍ବାଦୌ ଉଚିତ; କାରଣ ଏକ ସଭ୍ୟ ଗଣତନ୍ତ୍ରରେ ହିଂସାର ସ୍ଥାନ ନାହିଁ ।

## ଅଯୋଗ୍ୟ ପୁତ୍ର

### ଦୀପକ କୁମାର ନାୟକ

ପୁଅ ଟିଏ ଯେବେ ଘରେ ଜନ୍ମ ନିଏ
ଖୁସି ହୋଇଯାଏ ମନ
ବୃଦ୍ଧ କାଳେ ସେବା ଶୁଶ୍ରୁଷା କରିବ
ଭାବି ଖୁସି ହୁନ୍ତି ଜାଣ ।।

ନିଜେ ଚିରା ଲୁଗା ପିନ୍ଧି ବାପାମାଆ
ନୂଆ ଡ୍ରେସ୍ ଦେଇଥାନ୍ତି
ଓପାସରେ ରହି ବିଭିନ୍ନ ପ୍ରକାର
ଖାଦ୍ୟ ପୁଅକୁ ଖୁଆନ୍ତି ।।

ଦାମୀ ବିଦ୍ୟାଳୟେ ପୁଅକୁ ପଢାନ୍ତି
କେତେ କଣ ସ୍ୱପ୍ନ ନେଇ
ପୁଅ ଯେବେ ପାଏ ଚାକିରୀ ଖଣ୍ଡିଏ
ଖୁସି ହୁନ୍ତି ମିଠା ଦେଇ ।।

ଗାଆଁରେ ଯଦି କେ ପଚାରନ୍ତି ତାଙ୍କୁ
ମିଠା କଣ ପାଇଁ ବାଣ୍ଟ

ପୁଅ ମୋ ଚାକିରୀ ପାଇଅଛି ବୋଲି
କହିଥାନ୍ତି କରି ଆଣ୍ଠ ।।

ସେହି ପୁଅ ବାହା ହୋଇଗଲା ପରେ
ଭୂଲିଯାଏ ବାପା ମାଆ
ବାପାମା ରୋଗରେ ଷଢନ୍ତି ପଛକେ
କରେନାହିଁ ଟିକେ ଆହା ।।

ଆହା ବଦଳରେ ଗାଳି ମାଡ ଦେଇ
ନିର୍ଯ୍ୟାତନା ଦେଉଥାଏ
ପରିଶେଷରେ ସେ ବୃଦ୍ଧା ଆଶ୍ରମରେ
ତାଙ୍କୁ ନେଇ ଛାଡ଼ିଦିଏ ।।

ହାଏରେ ବିଧାତା କଲୁରେ କିକଥା
ଫଟା ମୋ କପାଳ ଜାଣ
ଏମିତି ପୁଅକୁ ଜନ୍ମ ଦେବାପେକ୍ଷା
ଭଲ ହେବ ନିଃସନ୍ତାନ
ଭଲ ହେବ ନିଃସନ୍ତାନ ।।

ଗଣ୍ଡାନାଳୀ, ହିନ୍ଦୋଳ, ଢ଼େଙ୍କାନାଳ
ମୋ: ୮୬୩୭୨୬୧୮୨୮

# ଟ୍ରାନ୍ସ ସିପ୍ ମେଣ୍ଟ

### ବିଷ୍ଣୁ ପ୍ରସାଦ ଦାସ

**ବାଂଲାଦେଶର ପୂର୍ବତନ ପ୍ରଧାନମନ୍ତ୍ରୀ ଭାରତରେ ଶରଣ ନେଇଛନ୍ତି ବାଂଲାଦେଶର କାମଚଳା ସରକାର ତଥା କଠୋରପନ୍ଥୀ ମାନେ ଚାହୁଁଛନ୍ତି ଭାରତ ଶେଖ୍ ହସିନାଙ୍କୁ ବାଂଲାଦେଶକୁ ଫେରାଇ ଦେଉ, ଭାରତ କିନ୍ତୁ ଏହି ବିଷୟରେ ନିରବ ରହିଛି । ଏହି କଥାରୁ ଯେତେ ସବୁ ବିଭ୍ରାଟ, ଯେତେ ସବୁ ବିଶୃଙ୍ଖଳା ଏବଂ ପରସ୍ପର ବିରୋଧରେ କିଛି ନା କିଛି ସରକାରୀ ସ୍ତରରେ କାର୍ଯ୍ୟାନୁଷ୍ଠାନ ଗ୍ରହଣ କରୁଛନ୍ତି ଫଳରେ ସାଧାରଣ ନାଗରିକ ଅସୁବିଧାର ସମୁଖୀନ ହେଉଛନ୍ତି ।**

ଗୋଟିଏ ଦେଶରୁ ରପ୍ତାନି ବା ଆମଦାନୀ ହେଉଥିବା ସାମଗ୍ରୀ ତା'ର ଗନ୍ତବ୍ୟ ସ୍ଥାନରେ ପହଞ୍ଚିବା ପାଇଁ ଯଦି ଅନ୍ୟ ଦେଶ ଉପରେ ନିର୍ଭର କରୁଛି ବା ବାରମ୍ବାର ସେହି ଦେଶର ଜଳପଥ, ଆକାଶ ପଥ ବା ସ୍ଥଳ ପଥକୁ ବ୍ୟବହାର କରୁଛି ତେବେ ତାହାକୁ ଟ୍ରାନ୍ସ ସୀପ୍ ମେଣ୍ଟ କୁହାଯାଏ । ପୃଥିବୀରେ ପ୍ରାୟ ୪୪ ଟି ଲ୍ୟାଣ୍ଡ ଲକ୍ ଦେଶ ଏବଂ ଏସିଆ ମହାଦେଶରେ ୧୨ଟି ଏହି ପରି ଦେଶ ଅଛି ଯାହାର ସୀମା କୌଣସି ସମୁଦ୍ର ସହିତ ଲାଗି ନାହିଁ, ତାଙ୍କର ଚାରିପଟ ସୀମାକୁ ଲାଗି ଏକାଧିକ ଦେଶ ରହିଛି । ଏହିପରି ଲ୍ୟାଣ୍ଡ ଲକ୍ ଦେଶ ମାନେ ନିଜର ବାଣିଜ୍ୟ କାରବାର ନିମନ୍ତେ ସଦା ସର୍ବଦା ନିଜ ପଡୋଶୀ ଦେଶ ଉପରେ ନିର୍ଭର କରିବା ସ୍ୱାଭାବିକ କଥା କିନ୍ତୁ ସମୟ ସମୟରେ ଦୁଇ ପଡୋଶୀ ଦେଶ ଭିତରେ ଯଦି ତିକ୍ତତା ବଢେ ତେବେ ଏହା ପରସ୍ପରକୁ ବିଶ୍ୱ ଦରବାରରେ ଛିଡା କରାଇ ଦିଏ । ମିଳିତ ଜାତିସଂଘ ନିୟମ ଅନୁଯାୟୀ ବିଶ୍ୱ ବାଣିଜ୍ୟ ସଂଗଠନ ଦ୍ୱାରା ପଞ୍ଜିକୃତ ସମସ୍ତ ଲ୍ୟାଣ୍ଡ ଲକ୍ ଦେଶ ମାନଙ୍କୁ ସେମାନଙ୍କ ପଡୋଶୀ ଦେଶ ଜରିଆରେ ସାମୁଦ୍ରିକ ବନ୍ଦର, ବିମାନ ବନ୍ଦର ତଥା ସ୍ଥଳ ପଥ ଉଚିତ ଶୁଳ୍କ ନେଇ ବ୍ୟବହାର କରିବାକୁ ଅନୁମତି ଦେଇଥାଏ । ଲ୍ୟାଣ୍ଡ ଲକ ନ ହୋଇ ମଧ୍ୟ ଅନେକ ଦେଶ ନିଜ କାରବାର ବଢାଇବା ପାଇଁ ସାମୁଦ୍ରିକ ପଥ ବ୍ୟତୀତ ବିକଳ୍ପ ବ୍ୟବସ୍ଥା ଆପଣେଇ ଥା'ନ୍ତି ଯାହା ଦ୍ୱାରା କି ସମୟ ବଞ୍ଚିବା ସହିତ ପରିବହନ ଖର୍ଚ୍ଚ ମଧ୍ୟ ବଞ୍ଚି ଥାଏ, ଉଦାହରଣ ସ୍ୱରୂପ ଭାରତ ସେନ୍ଟ ପୀଟର୍ସ ବର୍ଗ ରୁଷିଆରୁ ଉନ୍ନତ ମାନର କୋଇଲା ଜଳପଥରେ ସୁଏଜ କେନାଲ ଦେଇ ନ' ଆଣି ବିକଳ୍ପ ବ୍ୟବସ୍ଥା ସ୍ୱରୂପ ମଲ୍ଟି ମୋଡ଼ ଟ୍ରାନ୍ସପୋର୍ଟ ସିଷ୍ଟମ ଦ୍ୱାରା ରେଳ ପଥ ଜଳପଥ ଦେଇ ଭାରତର ମୁମ୍ବାଇ ଏବଂ କାଣ୍ଡଲା ବନ୍ଦର ପହଞ୍ଚି ପାରୁଛି ଏଠାରେ ମଧ୍ୟ ଇରାନ, ସେଣ୍ଟ୍ରାଲ ଏସିଆର ଦେଶ ତଥା ରୁଷିଆ ଟ୍ରାନ୍ସ ସୀପମେଣ୍ଟ ସୁବିଧା ଦେଉଛନ୍ତି ଫଳରେ ସୁଏଜ କେନାଲର ବିକଳ୍ପ ବାହାରିଛି । ଭାରତ ୨୦୨୦ ମସିହାରେ ବାଂଲାଦେଶକୁ ଏହି ସୁଯୋଗ ଦେଇଛି ଯଦିଓ ବଙ୍ଗଳା ଦେଶ ଗୋଟିଏ ଲ୍ୟାଣ୍ଡ ଲକ୍ ଦେଶ ନୁହେଁ, ତା'ର ନିଜର ସାମୁଦ୍ରିକ ବନ୍ଦର, ବିମାନ ବନ୍ଦର ତଥା ଭାରତ, ମିଆଁମାର ସହିତ ସଡକ ପଥରେ ସଂଯୋଗ ରହିଅଛି ତଥାପି ବାଂଲାଦେଶ ଭାରତୀୟ ବନ୍ଦର, ବିମାନ ବନ୍ଦର ବ୍ୟବହାର କରେ । ଲ୍ୟାଣ୍ଡ ଲକ୍ ଦେଶ ହିସାବରେ ଭାରତ ଭୁଟାନ୍ ଏବଂ ନେପାଳକୁ ମଧ୍ୟ ଏହାର ସୁଯୋଗ ଦେଇ ଆସୁଛି । ବର୍ତ୍ତମାନ ପରିସ୍ଥିତିକୁ ଦେଖି ଭାରତ ସରକାର କିଛି କଠୋର ପଦକ୍ଷେପ ନେଇଛନ୍ତି ଯାହାକି ଆଲୋଚନାର ବିଷୟ ।

ଏସିଆ ମହାଦେଶର ୧୨ ଗୋଟି ଲ୍ୟାଣ୍ଡ ଲକ୍ ଦେଶ ଗୁଡିକ ହେଲେ, ଆଫଗାନିସ୍ତାନ, ଆର୍ମେନିଆ, ଅଜରବେଜାନ୍, କିର୍ଗିଜସ୍ତାନ୍, ମଙ୍ଗୋଲିଆ, ନେପାଳ, ଭୁଟାନ୍, କାଜାକସ୍ତାନ୍, ତାଜାକିସ୍ତାନ୍, ଉଜବେକିସ୍ତାନ୍, ଲାଓସ୍ ଏବଂ ତୁର୍କମେନିସ୍ତାନ୍ । ଭାରତ କେବଳ ନେପାଳ, ମିଆଁମାର୍ ଏବଂ ଭୁଟାନ୍‌କୁ ଅନ୍ତର୍ଜାତୀୟ ଟ୍ରାନ୍ସ ସୀପମେଣ୍ଟ ସୁଯୋଗ ଦେବାକୁ ଚୁକ୍ତିବଦ୍ଧ କିନ୍ତୁ ବାଂଲାଦେଶ ସହିତ ୨୦୨୦ ରେ ହୋଇଥିବା ଦ୍ୱିପାକ୍ଷିକ ଚୁକ୍ତିକୁ ଖଣ୍ଡନ କରା ଯାଇ ପାରେ ବା ନବୀକରଣ କରା ଯାଇପାରେ । ଦୁଇ ପଡୋଶୀ ଦେଶ ମଧ୍ୟରେ ଉତ୍ତମ ବୁଝାମଣା, ସୁସମ୍ପର୍କ ତଥା ପରସ୍ପର ଭାଗିଦାରୀ ଦ୍ୱାରା ସବୁ ପ୍ରକାର ସମସ୍ୟାର ସମାଧାନ ସମ୍ଭବ ହୋଇ ଥାଏ କିନ୍ତୁ ଏଠାରେ ଅଲଗା ପ୍ରକାର ସ୍ଥିତି ଉପୁଜିଛି । ବାଂଲାଦେଶର ପୂର୍ବତନ ପ୍ରଧାନମନ୍ତ୍ରୀ ଭାରତରେ ଶରଣ ନେଇଛନ୍ତି ବାଂଲାଦେଶର କାମଚଳା ସରକାର ତଥା କଠୋରପନ୍ଥୀ ମାନେ ଚାହୁଁଛନ୍ତି ଭାରତ ଶେଖ୍ ହସିନାଙ୍କୁ ବାଂଲାଦେଶକୁ ଫେରାଇ ଦେଉ, ଭାରତ କିନ୍ତୁ ଏହି ବିଷୟରେ ନିରବ ରହିଛି । ଏହି କଥାରୁ ଯେତେ ସବୁ ବିଭ୍ରାଟ, ଯେତେ ସବୁ ବିଶୃଙ୍ଖଳା ଏବଂ ପରସ୍ପର ବିରୋଧରେ କିଛି ନା କିଛି ସରକାରୀ ସ୍ତରରେ କାର୍ଯ୍ୟାନୁଷ୍ଠାନ ଗ୍ରହଣ କରୁଛନ୍ତି ଫଳରେ ସାଧାରଣ ନାଗରିକ ଅସୁବିଧାର ସମୁଖୀନ ହେଉଛନ୍ତି । ବାଂଲାଦେଶରେ ନୂତନ ନିର୍ବାଚନ କରି ସ୍ଥାୟୀ ସରକାର ଗଢିବାକୁ ଭାରତ ଉପଦେଶ ଦେଉଛି, ହୁଏତ କାମଚଳା ୟୁନୁସ୍ ସରକାର ତଥା ସରକାରଙ୍କ ଉପରେ ଚାପ ସୃଷ୍ଟି କାରୀ କଠୋରପନ୍ଥୀ ମାନେ ଏହା ଚାହୁଁ ନାହାନ୍ତି, ଏହିପରି ଗୋଳିଆ ପାଣି କରି ନିଜର ସୁବିଧା ଉଠାଇବାରେ ସେମାନେ ବ୍ୟସ୍ତ ତେଣିକି ଦେଶକୁ ଚୀନ ନେଉ କି ଆମେରିକା ନେଉ କିଛି ଯାଏ ଆସେ ନାହିଁ । ୨୦୨୦ ମସିହା ପରେ ଭାରତ ଟ୍ରାନ୍ସ ସୀପମେଣ୍ଟ ସୁବିଧା ବଙ୍ଗଳା ଦେଶକୁ ଦେଇ ଆସିଛି ଏହାଦ୍ୱାରା ଛୋଟ ଛୋଟ ଉତ୍ପାଦନକାରୀ ମାନଙ୍କ ଉତ୍ପାଦକ ସାମଗ୍ରୀ ଖୁବ୍ କମ ସମୟ ତଥା ଅଳ୍ପ ଖର୍ଚ୍ଚରେ ଭାରତ ବାଟେ ତା'ର ନିର୍ଦ୍ଦିଷ୍ଟ ଗନ୍ତବ୍ୟ ସ୍ଥଳରେ ପହଞ୍ଚି ଯାଉଛି ଫଳରେ ଉତ୍ପାଦନକାରୀ ସହିତ ବାଂଲାଦେଶ ମଧ୍ୟ ଲାଭବାନ ହେଉଛି। ମନକୁ ପ୍ରଶ୍ନ ଆସେ ବଙ୍ଗଳାଦେଶରେ ସାମୁଦ୍ରିକ ବନ୍ଦର, ବିମାନ ବନ୍ଦର ଥିଲେ ମଧ୍ୟ ସେମାନେ କାହିଁକି ଭାରତ ଉପରେ ନିର୍ଭରଶୀଳ ? ଏହାର ଉତ୍ତର କିଛିଟା ଏହିପରି ବୋଲି ଲେଖକଙ୍କ ମତ, ତେବେ ଏହାଛଡା ଅନେକ କାରଣ ଥାଇପାରେ : ଯଥା ବାଂଲାଦେଶର ଚିଟାଗଙ୍ଗ ଏବଂ ମଙ୍ଗଳା ବନ୍ଦରର ଆମଦାନୀ ତଥା ରପ୍ତାନି କ୍ଷମତା ପର୍ଯ୍ୟାପ୍ତ ନୁହେଁ, ବଡ଼ ବ୍ୟବସାୟୀ ମାନଙ୍କ ବଡ଼ବଡ଼ କଣ୍ଟେନର୍‌କୁ ପ୍ରଥମେ ସୁବିଧା ମିଳେ ଛୋଟ ଛୋଟ ରପ୍ତାନୀକାରୀ କମ୍ପାନୀ ମାନେ ଅଳ୍ପ ଜିନିଷ ପଠାଇବା ପାଇଁ ମାସ ମାସ ସମୟ ଲାଗିଯାଏ କିନ୍ତୁ ସେହି ବ୍ୟବସାୟୀ ମାନେ ଟ୍ରକ ଯୋଗେ ତାଙ୍କ ମାଲ ଭାରତର ପେଟ୍ରା ପୋଲ୍ ବର୍ଡର ବାଟେ ପଶ୍ଚିମ ବଙ୍ଗଳା ଦେଇ କଲିକତା, ଦିଲ୍ଲୀ, ମୁମ୍ବାଇ, ଚେନ୍ନାଇ ପଠାଇ ଦିଅନ୍ତି ସେଠାରୁ ଜାହାଜ /ବିମାନ ଯୋଗେ ଖୁବ୍ ଅଳ୍ପ ସମୟ ମଧ୍ୟରେ ପରିବହନ ହୋଇ ପାରେ । ଭାରତର ବଡ଼ ବଡ଼ ବିମାନ ବନ୍ଦରକୁ ପୃଥିବୀର ବିଭିନ୍ନ ପ୍ରାନ୍ତରରୁ କାର୍ଗୋ /ମାଲବାହି ବିମାନ ଜିନିଷ ପତ୍ର ଧରି ଆସେ ଏବଂ ଫେରନ୍ତି ପଥରେ ଭାରତରେ ଏକତ୍ରିତ ହୋଇ ଥିବା ମାଲ ପତ୍ର ନେଇ ଯାଏ ଫଳରେ ସମୟ ବଞ୍ଚେ ଏବଂ ପରିବହନ ଶୁଳ୍କ କମ୍ ପଡେ । ବାଂଲାଦେଶ ଦୁଇରୁ ତିନି ବିଲିଅନ ଡଲାର ମୂଲ୍ୟର ରପ୍ତାନି (ପ୍ରଧାନତଃ ବସ୍ତ୍ର ଶିଳ୍ପ) ଟ୍ରାନ୍ସ ସୀପମେଣ୍ଟ ଜରିଆରେ କରୁଛି, ଯାହାକୁ କି ଏପ୍ରିଲ ପହିଲା ୨୦୨୫ ରୁ ଭାରତ ବନ୍ଦ କରି ଦେଇଛି । ୟୁରୋପୀୟ ତଥା ଆମେରିକୀୟ ବଜାରରେ ବାଂଲାଦେଶୀ ବସ୍ତ୍ରର ଚାହିଦା ଅନେକ ବେଶୀ ତାହାର କାରଣ ଏହା ବିଶ୍ୱ ବଜାରକୁ ସ୍ୱଳ୍ପ ମୂଲ୍ୟ ପାଇଁ ଏକଚାଟିଆ ଭାବେ ନିଜ ଅକ୍ତିଆରରେ ରଖି ପାରିଛି । ବାଂଲାଦେଶ ବୟନଶିଳ୍ପ ପାଇଁ ପ୍ରସିଦ୍ଧ ଏହାର କାରଣ ଏଠାରେ ଖୁବ୍ ସ୍ୱଳ୍ପ ମୂଲ୍ୟରେ ଶ୍ରମିକ ମିଳନ୍ତି, ଭାରତରୁ ଶସ୍ତାରେ କଞ୍ଚାମାଲ ଯଥା ତୁଳା, ରାସାୟନିକ ରଙ୍ଗ, ମେସିନ, ଯନ୍ତ୍ରପାତି ତଥା ବିଜୁଳିଶକ୍ତି ଏବଂ ଟ୍ରାନ୍ସ ସିପମେଣ୍ଟର ସୁବିଧା ମିଳେ । ରାଜନୈତିକ ପଶା ଖେଳରେ କିଏ ଜିତେ କିଏ ହାରେ ତା' ସମୟ କହେ କିନ୍ତୁ ଏହା ଦ୍ୱାରା ଉଭୟ ପକ୍ଷଙ୍କର କ୍ଷତି ହୁଏ ନିରୀହ ଜନତା ବଳି ପଡନ୍ତି ଦେଶର ଆର୍ଥିକ ପରିସ୍ଥିତି ବିଗିଡି ଯାଏ। ବାଂଲା ଦେଶର ଜିଦଖୋର୍ ନୀତି ତଥା ଚୀନ୍ ର ପ୍ରରୋଚ

# ଅନ୍ୟକୁ ଅପମାନିତ କରିବା କଙ୍ଗନାଙ୍କୁ ଶୋଭା ଦେଉନାହିଁ: ରଣଦୀପ

'ଜାଟ' ଫିଲ୍ମରେ ବଲିଉଡ୍ ଅଭିନେତା ରଣଦୀପ ହୁଡାଙ୍କ ଖଳନାୟକ ଭୂମିକା ଦର୍ଶକଙ୍କୁ ବହୁତ ପସନ୍ଦ ଆସୁଛି। ଏହି ଫିଲ୍ମଟି ବକ୍ସ ଅଫିସରେ ମଧ୍ୟ ଭଲ ପ୍ରଦର୍ଶନ କରୁଛି। ଫିଲ୍ମ ପାଇଁ ଚର୍ଚ୍ଚାରେ ଥିବା ରଣଦୀପଙ୍କ ଏକ ବୟାନ ଏବେ ସୋସିଆଲ ମିଡିଆରେ ଭାଇରାଲ ହେବାରେ ଲାଗିଛି। ବୟାନରେ ସେ ବଲିଉଡ ଅଭିନେତ୍ରୀ କଙ୍ଗନା ରାଣାୱତ ଏବଂ ଆଲିଆ ଭଟ୍ଟଙ୍କ ମଧ୍ୟରେ ୨୦୨୦ରେ ହୋଇଥିବା ବିବାଦ ବିଷୟରେ କହିଛନ୍ତି। ଆଲିଆ ଫିଲ୍ମ 'ଗଲି ବୟ'ରେ କାମଚଳା ଅଭିନୟ କରିଥିବା କହିଥିଲେ କଙ୍ଗନା। ୨୦୨୦ରେ କଙ୍ଗନାଙ୍କ ଏହି ବୟାନକୁ ବିରୋଧ କରି ଆଲିଆଙ୍କ ସମର୍ଥନ କରିଥିଲେ ରଣଦୀପ। କଙ୍ଗନାଙ୍କ ନାମ ନେଇନଥିଲେ ବି ଏକ୍ସରେ ଏକ ପୋଷ୍ଟ କରି ସେ ଆଲିଆଙ୍କୁ ସମର୍ଥନ କରିଥିଲେ। ଏବେ ପୋଷ୍ଟଟି କଙ୍ଗନାଙ୍କ ପାଇଁ ଥିଲା ବୋଲି ସ୍ୱୀକାର କରିଛନ୍ତି ରଣଦୀପ। ଏକ ସାକ୍ଷାତକାରରେ ସେ କହିଛନ୍ତି ଯେ, 'ଆଲିଆଙ୍କୁ ବାରମ୍ବାର ଟାର୍ଗେଟ କରୁଥିଲେ କଙ୍ଗନା। ତାଙ୍କ ସହ ମୋର କୌଣସି ବ୍ୟକ୍ତିଗତ ଶତ୍ରୁତା ନଥିଲା ଏବଂ ରହିବ ନାହିଁ ମଧ୍ୟ। ମୁଁ ଅନୁଭବ କଲି ଯେ, ଆଲିଆଙ୍କୁ ବାରମ୍ବାର ଟାର୍ଗେଟ କରିବା ଠିକ୍ ନୁହେଁ। କଙ୍ଗନା ଜଣେ ବହୁତ ଭଲ ଅଭିନେତ୍ରୀ। ମୁଁ ତାଙ୍କ ପ୍ରତିଭାକୁ ସମ୍ମାନ କରେ। କିନ୍ତୁ ସେ ଏପରି ଅନ୍ୟମାନଙ୍କୁ ଅପମାନିତ କରିବା ଉଚିତ୍ ନୁହେଁ। ଏସବୁ ତାଙ୍କୁ ଶୋଭା ପାଏ ନାହିଁ।'

# ଡେଟିଂ ଚର୍ଚ୍ଚା ଭିତରେ ଚହଲଙ୍କୁ ପ୍ରଶଂସାରେ ପୋତି ପକାଇଲେ ମହାବେଶ୍

ଅଳପ ରନ୍, ହେଲେ ଅଧିକ ରୋମାଞ୍ଚ। ଏଭଳି ଏକ ସ୍ଥିତିରେ ମଙ୍ଗଳବାର ମାତ୍ର ୧୧୧ ରନ୍‌କୁ ସୁରକ୍ଷିତ ରଖି ପଞ୍ଜାବ କିଙ୍ଗ୍ସ ଗତଥର ବିଜେତା କୋଲକାତା ନାଇଟ୍ ରାଇଡର୍ସ (କେକେଆର)କୁ ନାଟକୀୟ ଭାବେ ୧୬ ରନ୍‌ରେ ହରାଇ ଦେଇଥିଲା। ତୀବ୍ର ଉତ୍କଣ୍ଠାପୂର୍ଣ୍ଣ ତଥା ନାଟକୀୟ ମୋଡ଼ ବଦଳାଇଥିବା ଏହି ମ୍ୟାଚ୍‌ରେ କୋଲକାତା ୨ ରନ୍‌ରେ ଦୁଇ ଓପନରଙ୍କୁ ହରାଇଥିଲା। ତେବେ ଇମ୍ପାକ୍ଟ ଖେଳାଳି ଅଙ୍ଗକ୍ରିସ୍ ରଘୁବଂଶୀଙ୍କ ଦ୍ରୁତ ୩୭ ରନ୍ ବଳରେ ମ୍ୟାଚ୍‌କୁ ଆତ୍ମବିଶ୍ୱାସର ସହ ଫେରିଥିଲା। ତଥାପି ପଞ୍ଜାବ ବୋଲର ସାହସ ହରାଇ ନଥିଲେ। ବିଶେଷ କରି ସ୍ପିନର ଯୁଝବେନ୍ଦ୍ର ଚହଲ ଏକାକୀ ୪ ୱିକେଟ୍ ନେଇ ପଞ୍ଜାବକୁ ଆଶା ଦେଇଥିଲେ। ଚହଲଙ୍କ ପ୍ରଦର୍ଶନ ପରେ ସମସ୍ତେ ଏବେ ତାଙ୍କୁ ପ୍ରଶଂସା କରୁଥିବା ବେଳେ ତାଙ୍କର ତଥାକଥିତ ପ୍ରେମିକା ଆରଜେ ମହାବେଶ୍ ଏକ ପୋଷ୍ଟ କରି ଚର୍ଚ୍ଚା ବଢ଼ାଇଛନ୍ତି। ଚହଲଙ୍କ ସହ ଏକ ସେଲ୍‌ଫି ଇନଷ୍ଟା ଷ୍ଟାଟସରେ ସେୟାର କରି ଆରଜେ ମହାବେଶ ଲେଖିଛନ୍ତି, 'କେତେ ପ୍ରତିଭାଶାଳୀ ବ୍ୟକ୍ତି! ଏହି କାରଣରୁ ଆଇପିଏଲର ସର୍ବାଧିକ ୱିକେଟ୍ ନେଇଥିବା ଖେଳାଳି! ଅସମ୍ଭବ!' ତାଙ୍କର ଏହି ପୋଷ୍ଟ ପରେ ଏବେ ଦୁହିଁଙ୍କ ଡେଟିଂ ଚର୍ଚ୍ଚା ଆରମ୍ଭ ହୋଇଯାଇଛି।

# ଛାଡ଼ପତ୍ର ଚର୍ଚ୍ଚା ମଧ୍ୟରେ ଏହି ସ୍ୱାସ୍ଥ୍ୟ ସମସ୍ୟା ସହ ଲଢୁଛନ୍ତି ଦିବ୍ୟାଙ୍କା

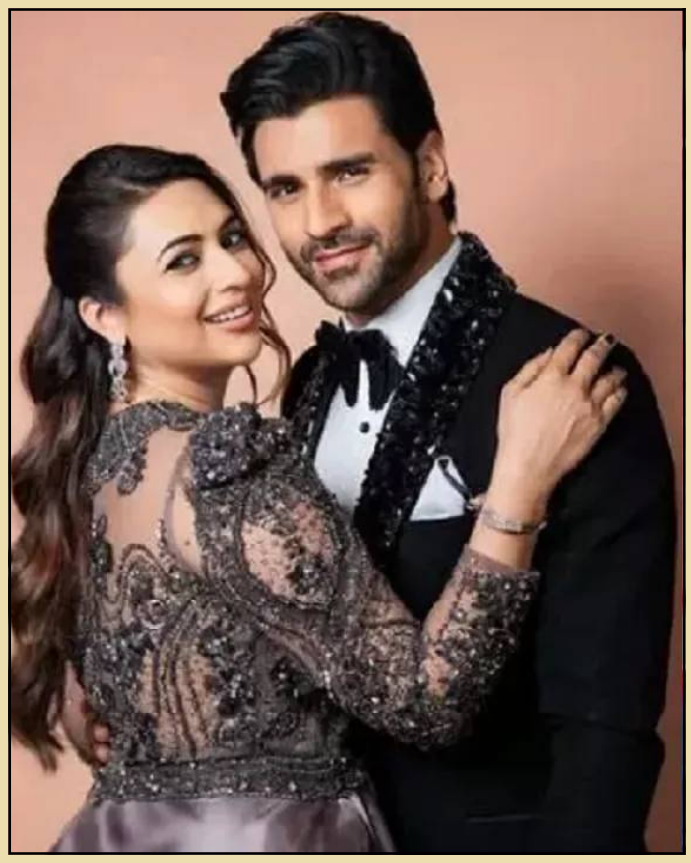

ଟେଲି ଅଭିନେତ୍ରୀ ଦିବ୍ୟାଙ୍କା ତ୍ରିପାଠୀ ତାଙ୍କ ଅଭିନୟ ଦକ୍ଷତା ଦ୍ୱାରା ପ୍ରଶଂସକଙ୍କ ହୃଦୟରେ ନିଜର ସ୍ୱତନ୍ତ୍ର ସ୍ଥାନ ତିଆରି କରିଛନ୍ତି। ଏବେ ତାଙ୍କର ବ୍ୟକ୍ତିଗତ ଏବଂ ବୃତ୍ତିଗତ ଜୀବନ ଚର୍ଚ୍ଚାରେ ରହିଛି। କିଛି ଦିନ ତଳେ ସେ ତାଙ୍କ ସ୍ୱାମୀ ବିବେକ ଦହିୟାଙ୍କୁ ଛାଡପତ୍ର ଦେବେ ବୋଲି ଚର୍ଚ୍ଚା ହେଉଥିଲା। ଏହା ଉପରେ ବିବେକ ଦହିଆ ପ୍ରତିକ୍ରିୟା ଦେଇ ଏହି ଖବରଗୁଡ଼ିକୁ ମିଥ୍ୟା ବୋଲି କହିଥିଲେ। ସ୍ୱାମୀଙ୍କ ସ୍ପଷ୍ଟୀକରଣ ପରେ ଏବେ ଦିବ୍ୟାଙ୍କା ଅସୁସ୍ଥ ଥିବା ଖବର ସାମ୍ନାକୁ ଆସିଛି। ଦିବ୍ୟାଙ୍କା ଇନଷ୍ଟା ଷ୍ଟୋରୀରେ ଏକ ପୋଷ୍ଟ ସେୟାର କରି ଲେଖିଛନ୍ତି ଯେ ତାଙ୍କୁ ଡେଙ୍ଗୁ ହୋଇଛି। ଦିବ୍ୟାଙ୍କା ଥର୍ମୋମିଟରର ଏକ ଫଟୋ ସେୟାର କରିଛନ୍ତି, ଯେଉଁଥିରେ ତାପମାତ୍ରା ୧୦୨.୩ସ୍ପଫାରେନହାଇଟ୍ ଥିବା ଦେଖାଯାଇଛି। ଫଟୋର ପୃଷ୍ଠଭୂମିରେ ଦିବ୍ୟାଙ୍କା ଦର୍ପଣ ସାମ୍ନାରେ ବସିଥିବାର ଦେଖାଯାଇଛି। ସେ ତାଙ୍କ କେଶ ସଜାଉଛନ୍ତି। ଏହା ସହିତ, ସେ ଏକ 'ବାଥରୋବ୍' ପିନ୍ଧିଛନ୍ତି। ଏହି ଫଟୋ ସେୟାର କରି ସେ ଲେଖିଛନ୍ତି, 'ଯେଉଁମାନେ ଜାଣିବାକୁ ଚାହୁଁଥିଲେ...ମୋତେ ଡେଙ୍ଗୁ ହୋଇଛି। ମୁଁ ଭଲ ହେଉଛି।' ଏହି ପୋଷ୍ଟ ପରେ ଏବେ ତାଙ୍କ ପ୍ରଶଂସକ ଅଭିନେତ୍ରୀଙ୍କ ସୁସ୍ଥତା କାମନା କରିବା ଆରମ୍ଭ କରିଛନ୍ତି।

# ଛାଡ଼ପତ୍ର ପରେ ଅସୁସ୍ଥ ହେବା ଘଟଣାର ପ୍ରତିକ୍ରିୟା ଦେଲେ କଣ୍ଠଶିଳ୍ପୀ

ମ୍ୟୁଜିକ୍ କମ୍ପୋଜର ଏଆର ରେହମାନ କିଛିଦିନ ତଳେ ଅସୁସ୍ଥ ହୋଇ ହସ୍ପିଟାଲରେ ଭର୍ତ୍ତି ହୋଇଥିଲେ। ରେହମାନ ଛାତିରେ ଯନ୍ତ୍ରଣା ଅନୁଭବ କରିବାରୁ ତାଙ୍କୁ ଚେନ୍ନାଇର ଗ୍ରୀମ୍ସ ରୋଡରେ ଅବସ୍ଥିତ ଏକ ଘରୋଇ ଡାକ୍ତରଖାନାକୁ ନିଆଯାଇଥିଲା। ସେଠାରେ ଡାକ୍ତର ରେହମାନଙ୍କର ଇସିଜି ଏବଂ ଇକୋକାର୍ଡିୟୋଗ୍ରାମ୍ ସହିତ ଅନେକ ପରୀକ୍ଷା କରାଇଥିଲେ। ଏକ ସାକ୍ଷାତକାରରେ ସ୍ୱାସ୍ଥ୍ୟଗତ ସମସ୍ୟାକୁ ନେଇ ରେହମାନ କହିଛନ୍ତି, 'ଯେଉଁ ସବୁ ସ୍ୱାସ୍ଥ୍ୟଗତ ସମସ୍ୟା ଦେଖା ଦେଇଛି ସବୁକିଛି ମୋର ଭୁଲ କାରଣରୁ ହୋଇଛି। ମୁଁ ଅନେକ ସମୟରେ ଉପବାସ କରିବା ସହିତ ନିରାମିଷ ଭୋଜନ ଖାଉଥିଲି। ଯେଉଁ କାରଣରୁ ମୋର ଶରୀରରେ ଗ୍ୟାସ ସମସ୍ୟା ଦେଖା ଦେଇଥିଲା। ଲୋକେ ଯେଉଁ ଗୁଜବ ପ୍ରଚାର କରୁଛନ୍ତି କି ଛାଡ଼ପତ୍ର ପରେ ମୋର ସ୍ୱାସ୍ଥ୍ୟଗତ ସମସ୍ୟା ଦେଖା ଦେଇଛି ସେମିତି କିଛି କାରଣ ନାହିଁ।

# ଇବ୍ରାହିମ୍‌ଙ୍କ ଡେବ୍ୟୁ ଫିଲ୍ମ ପସନ୍ଦ ଆସିନଥିବା କହିଲେ ଶର୍ମିଲା

ଅନେକ ତାରକା ଅଛନ୍ତି। ବୋହୂ-ପୁଅ ସୈଫ୍ ଓ କରୀନାଙ୍କ ପରେ, ଝିଅ ଏବଂ ଜ୍ୱାଇଁ ସୋହା-କୁନାଲ, ନାତୁଣୀ ସାରା ଅଲି ଖାନ ଇଣ୍ଡଷ୍ଟ୍ରିରେ ପ୍ରବେଶ କରିଥିଲେ ଏବଂ ନିଜ ଅଭିନୟ ଦ୍ୱାରା ଲୋକଙ୍କ ନିର୍ମାତାଙ୍କର ମଧ୍ୟ ପ୍ରିୟ ଥିଲେ। 'ଆରାଧନା', 'ସତ୍ୟକାମ୍', 'ଅମର ପ୍ରେମ', 'ଛୋଟି ବାହୁ', 'ମୌସମ' ଭଳି ବ୍ଲକବଷ୍ଟର ଚଳଚ୍ଚିତ୍ରରେ କାମ କରିଥିବା ଶର୍ମିଲାଙ୍କ ପରିବାରରେ ମଧ୍ୟ

ହୃଦୟରେ ନିଜର ସ୍ଥାନ ତିଆରି କରିଥିଲେ। ଅମୃତା ସିଂହଙ୍କ ପୁଅ ଅର୍ଥାତ୍ ଶର୍ମିଲା ଟାଗୋରଙ୍କ ବଡ଼ ନାତି ଇବ୍ରାହିମ୍ ଅଲ୍ଲୀ ଖାନ ମଧ୍ୟ ବଡ଼ ପରଦାରେ ଡେବ୍ୟୁ କରିଛନ୍ତି। ସେ 'ନାଦାନିଆଁ' ଚଳଚ୍ଚିତ୍ର ମାଧ୍ୟମରେ ଡେବ୍ୟୁ କରିଥିଲେ। ନାତିର ଡେବ୍ୟୁକୁ ନେଇ ଶର୍ମିଲା ଖୁସି ନଥିବା ସାମ୍ନାକୁ ଆସିଛି। ସେ କହିଛନ୍ତି, 'ଇବ୍ରାହିମଙ୍କ ଫିଲ୍ମ ଭଲ ନଥିଲା। କିନ୍ତୁ ସେ ବହୁତ ସୁନ୍ଦର ଦେଖାଯାଉଥିଲେ। ଇବ୍ରାହିମ ତାଙ୍କର ସର୍ବୋତ୍ତମ ଦେବାକୁ ଚେଷ୍ଟା କରିଥିଲେ। ଏହି କଥାଗୁଡ଼ିକ ସମସ୍ତଙ୍କ ସାମ୍ନାରେ କହିବା ଉଚିତ୍ ନୁହେଁ। କିନ୍ତୁ ସତ କହିବାକୁ ଗଲେ, ଫିଲ୍ମଟି ସେତେ ଭଲ ନଥିଲା। ଯାହା ହେଉନା କାହିଁକି, ଶେଷରେ ଫିଲ୍ମର କାହାଣୀ ଭଲ ହେବା ଉଚିତ ଏବଂ ତାହା ନଥିଲା।'

# ଖୁବ୍‌ଶୀଘ୍ର ରିଲିଜ୍ ହେବ କଲାମଙ୍କ ବାୟୋପିକ୍ ସାମ୍ନାକୁ ଆସିଲା ପୋଷ୍ଟର

ଭାରତର ପୂର୍ବତନ ରାଷ୍ଟ୍ରପତି ତଥା ମହାନ ବୈଜ୍ଞାନିକ ଡକ୍ଟର ଏପିଜେ ଅବଦୁଲ କଲାମଙ୍କ ଜୀବନୀ ଉପରେ ଏକ ବାୟୋପିକ୍ ଖୁବଶୀଘ୍ର ରିଲିଜ୍ ହେବାକୁ ଯାଉଛି । ଯାହାର ପୋଷ୍ଟର ଏବେ ସାମ୍ନାକୁ ଆସିଛି । ଏହି ଫିଲ୍ମରେ ଡକ୍ଟର କଲାମଙ୍କ ଅସାଧାରଣ ଜୀବନ ଯାତ୍ରାକୁ ବଡ଼ ପରଦାରେ ଆଣିବାକୁ ଯାଉଛନ୍ତି ଫିଲ୍ମ ନିର୍ମାତା । ରାମେଶ୍ୱରମ ତାମିଲନାଡୁଠୁ ନେଇ ରାଷ୍ଟ୍ରପତି ଭବନ, ତା'ସହ ରାଷ୍ଟ୍ରପତି ହେବା ପଛର ପ୍ରେରଣାଦାୟୀ କାହାଣୀ ଖୁବଶୀଘ୍ର ବଡ଼ ପରଦା ଉପରେ ଦେଖିବାକୁ ପାଇବେ ଦର୍ଶକ। ଅଭିଷେକ ଅଗ୍ରୱାଲ ଏବଂ ଏ.କେ. ଏଣ୍ଟରଟେନମେଣ୍ଟସ୍ ଦ୍ୱାରା ନିର୍ମିତ ଏହି ଚଳଚ୍ଚିତ୍ରଟି ଏ.ପି.ଜେ. ଅବଦୁଲ କଲାମ ଇଣ୍ଟରନେସନାଲ ଫାଉଣ୍ଡେସନର ସହଯୋଗରେ ନିର୍ମାଣ କରାଯାଉଛି । କାରଣ, ଭାରତର ଏହି ପ୍ରିୟ ଏବଂ ସମ୍ମାନିତ ବ୍ୟକ୍ତିତ୍ୱଙ୍କ ଚରିତ୍ର

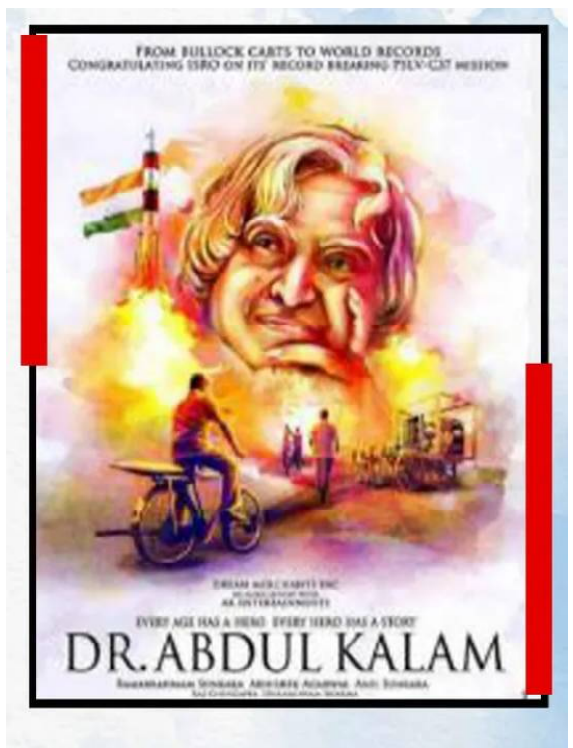


ସମ୍ପୂର୍ଣ୍ଣ ସତ୍ୟ ଏବଂ ଗାରିମା ସହ ଉପସ୍ଥାପନ କରାଯିବ । ଚଳିତ ବର୍ଷ ମୁକ୍ତିଲାଭ କରିବାକୁ ଯୋଜନା କରାଯାଇଥିବା ଏହି ଚଳଚ୍ଚିତ୍ରଟିର ନାଁ ରହିଛି 'ଜନତା କେ ରାଷ୍ଟ୍ରପତି' । ଏଥିରେ ଡକ୍ଟର କଲାମଙ୍କର ଜୀବନ ଯାତ୍ରା, ତାଙ୍କର ଜ୍ଞାନ, ତାଙ୍କର ନମ୍ରତା ଏବଂ ଦେଶ ପ୍ରତି ତାଙ୍କର ସେବା ମନୋଭାବକୁ ଦେଖାଇବାକୁ ପ୍ରତିଶ୍ରୁତି ଦେଇଛନ୍ତି ଚଳଚ୍ଚିତ୍ର ନିର୍ମାତା । ସେୟାର କରାଯାଇଥିବା ଏହି ବାୟୋପିକ୍‌ର ପୋଷ୍ଟରରେ ତାଙ୍କ ଚରିତ୍ରର ଝଲକ ପ୍ରତିପାଦିତ ହେଉଛି । ଏହି ବାୟୋପିକ୍‌ଟି ପରଦାରେ ଆସିବା ପରେ ଖୁବ୍ ଲୋକପ୍ରିୟତା ସାଉଁଟିବ ବୋଲି ଆଶା ରଖିଛନ୍ତି ଫିଲ୍ମ ନିର୍ମାତା ।

# ଆଜ୍ଞା ମୋର ଅନୁରୋଧ ଏଭଳି ଗୁଜବକୁ ଧ୍ୟାନ ଦିଅନ୍ତୁ ନାହିଁ: 'ମହାକୁମ୍ଭ'ର ଭାଇରାଲ୍ ଗାର୍ଲ

'ମହାକୁମ୍ଭ'ର ଭାଇରାଲ୍ ଗାର୍ଲ ମୋନାଲିସାଙ୍କର ପୁଣି ଏକ ଭିଡିଓ ଇଣ୍ଟରନେଟରେ ଭାଇରାଲ ହୋଇଛି। ଯେଉଁଥିରେ ସେ ଚଳଚ୍ଚିତ୍ର ନିର୍ଦ୍ଦେଶକ ସନୋଜ ମିଶ୍ରଙ୍କ ସମ୍ପର୍କରେ ସ୍ପଷ୍ଟୀକରଣ ଦେଉଥିବା ଶୁଣିବାକୁ ମିଳୁଛି। ଚଳଚ୍ଚିତ୍ର ପ୍ରଯୋଜକ ସନୋଜ ମିଶ୍ର ସମ୍ପ୍ରତି ଜଣେ ମହିଳାଙ୍କ ଦ୍ୱାରା ଲଗାଯାଇଥିବା ଗମ୍ଭୀର ଅଭିଯୋଗ ଯୋଗୁଁ ଖବରକୁ ଆସିଥିଲେ। ମହିଳା ଜଣକ ତାଙ୍କ ଉପରେ ଯୌନ ଶୋଷଣ ଏବଂ ବଳପୂର୍ବକ ଗର୍ଭପାତ ଅଭିଯୋଗ କରିଥିଲେ। ଏହି ଅଭିଯୋଗ ପରେ ପୁଲିସ ତାଙ୍କୁ ହେପାଜତକୁ ନେଇଥିଲା। ଭିଡିଓରେ ମୋନାଲିସା କହୁଛନ୍ତି, 'ସନୋଜ ଆଜି ପର୍ଯ୍ୟନ୍ତ ମୋତେ ଭୁଲ ଉଦ୍ଦେଶ୍ୟରେ ଦେଖି ନାହାନ୍ତି ଏବଂ ସେ ମୋତେ ତାଙ୍କର ନିଜ ଝିଅ ପରି ବ୍ୟବହାର କରନ୍ତି। ଫିଲ୍ମ ଇଣ୍ଡଷ୍ଟ୍ରିର କିଛି ଲୋକ ସନୋଜଙ୍କ ବିରୋଧରେ ମିଥ୍ୟା କାହାଣୀ ରଚନା କରୁଛନ୍ତି ଏବଂ ସୋସିଆଲ ମିଡିଆରେ ଭୁଲ ଧାରଣା ସୃଷ୍ଟି କରୁଛନ୍ତି। ମୋର ଲୋକଙ୍କୁ ଅନୁରୋଧ କି ଏଭଳି ଗୁଜବକୁ ଧ୍ୟାନ ଦିଅନ୍ତୁ ନାହିଁ। ସତ୍ୟକୁ ବୁଝିବାକୁ ଚେଷ୍ଟା କରନ୍ତୁ। ସନୋଜ ମିଶ୍ରଙ୍କ ବିରୋଧରେ ଯୌନ ଶୋଷଣ ଏବଂ ବଳପୂର୍ବକ ଗର୍ଭପାତ ଅଭିଯୋଗ ହେବାପରେ ବର୍ତ୍ତମାନ ଫିଲ୍ମର ଭବିଷ୍ୟତ ଅନିଶ୍ଚିତତା ମଧ୍ୟରେ ଥିବା ପରି ମନେ ହେଉଛି। କିନ୍ତୁ ମୋନାଲିସାଙ୍କ ସାର୍ବଜନୀନ ପ୍ରତିକ୍ରିୟା ଏହି ଘଟଣାକୁ ଏକ ନୂତନ ମୋଡ଼ ଦେଇଛି।

# ବରିଷ୍ଠ ନାଗରିକ ତୀର୍ଥ ଯାତ୍ରା - ୨୦୨୫ ନିମନ୍ତେ ପ୍ରସ୍ତୁତି ବୈଠକ ଅନୁଷ୍ଠିତ

ବାଲେଶ୍ୱର,୧୭/୪(ନି. ପ୍ର): ଚଳିତ ଏପ୍ରିଲ ୧୮ ତାରିଖରୁ ଏପ୍ରିଲ ୨୩ ତାରିଖ ପର୍ଯ୍ୟନ୍ତ ଦ୍ୱିତୀୟ ପର୍ଯ୍ୟାୟ ବରିଷ୍ଠ ନାଗରିକ ତୀର୍ଥ ଯାତ୍ରା - ୨୦୨୫ ରେ ବାଲେଶ୍ୱର ଠାରୁ ଅଯୋଧ୍ୟା- ବାରଣାସୀ ପର୍ଯ୍ୟନ୍ତ ବରିଷ୍ଠ ନାଗରିକଙ୍କ ତୀର୍ଥ ଯାତ୍ରା କାର୍ଯ୍ୟକ୍ରମ ପାଇଁ ଦିନ ଧାର୍ଯ୍ୟ ହୋଇଛି । ଏହି କାର୍ଯ୍ୟକ୍ରମକୁ ସୂଚାରୁ ରୂପେ ସମ୍ପାଦନ ନିମନ୍ତେ ବାଲେଶ୍ୱର ଅତିରିକ୍ତ ଜିଲ୍ଲାପାଳ ଶ୍ରୀଯୁକ୍ତ ସୁଧାକର ନାୟକଙ୍କ ଅଧ୍ୟକ୍ଷତାରେ ଏକ ପ୍ରସ୍ତୁତି ବୈଠକ ଅପରାହ୍ନ ଘ. ୫ ଟିକା ସମୟରେ ଜିଲ୍ଲାପାଳଙ୍କ ସମ୍ମିଳନୀ କକ୍ଷରେ ଅନୁଷ୍ଠିତ ହୋଇଯାଇଛି । ପ୍ରାରମ୍ଭରେ ଅତିରିକ୍ତ ଜିଲ୍ଲାପାଳ ଶ୍ରୀ ନାୟକ ବୈଠକରେ ଉପସ୍ଥିତ ପଦାଧିକାରୀଙ୍କୁ ସ୍ୱାଗତ କରିବା ପରେ ବରିଷ୍ଠ ନାଗରିକ ତୀର୍ଥ ଯାତ୍ରା ଯୋଜନା ନିମନ୍ତେ ନିୟୋଜିତ ଅଧିକାରୀଙ୍କ ଦାୟିତ୍ୱ ବିଷୟରେ ଆଲୋଚନା କରିଥିଲେ । ଏହି ଯୋଜନାରେ ୫ ଗୋଟି ଜିଲ୍ଲା ବାଲେଶ୍ୱର ସମେତ ମୟୁରଭଞ୍ଜ, କେନ୍ଦୁଝର, ଭଦ୍ରକ, ଯାଜପୁର ଜିଲ୍ଲାରୁ ମୋଟ ୮୦୦ ଜଣ ବରିଷ୍ଠ ନାଗରିକ (ଏସ୍କର୍ଟ ଅଧିକାରୀ ସମେତ) ତୀର୍ଥ ଯାତ୍ରା ପାଇଁ ବିବେଚିତ ହୋଇଛନ୍ତି । ଚଳିତ ମାସ ୧୭ ତାରିଖ ସମସ୍ତ ଯୋଗ୍ୟ ତାଲିକାଭୁକ୍ତ ଯାତ୍ରୀଙ୍କୁ ସମ୍ପୃକ୍ତ ଅଂଚଳର ନୋଡାଲ ଅଫିସର ବାଲେଶ୍ୱର ପଦ୍ମାବତୀ ଓ୍ୱାଟର ପାର୍କ ଠାରେ ପହଞ୍ଚାଇବା ସହିତ ଉଦ୍ଦିଷ୍ଟ କାଉଣ୍ଟରରେ ନାମ ପଞ୍ଜିକରଣରେ ନିଜର ସମସ୍ତ ଠିକଣା, ଫୋନ ନମ୍ବର , ସମ୍ପର୍କୀୟଙ୍କ ଫୋନ ନମ୍ବର ଜରୁରୀ ବୋଲି ଅତିରିକ୍ତ ଜିଲ୍ଲାପାଳ ଶ୍ରୀ ନାୟକ ଉପସ୍ଥିତ ସମସ୍ତ ପଦାଧିକାରୀଙ୍କୁ ଅବଗତ କରିଥିଲେ । ପଦ୍ମାବତୀ ଓ୍ୱାଟର ପାର୍କଠାରେ ଯାତ୍ରୀଙ୍କ ନିମନ୍ତେ ସମସ୍ତ ବ୍ୟବସ୍ଥା, ଖାଦ୍ୟ ପାନୀୟଠାରୁ ସ୍ୱାସ୍ଥ୍ୟ ପରୀକ୍ଷା ଯାଞ୍ଚ କରାଯିବା, ରହଣି ସମୟରେ ସନ୍ଧ୍ୟାରେ ସାଂସ୍କୃତିକ କାର୍ଯ୍ୟକ୍ରମ ପରିବେଷଣ ବ୍ୟବସ୍ଥା ସମ୍ପର୍କରେ ଆଲୋଚନା କରାଯାଇଥିଲା । ଏହି କାର୍ଯ୍ୟକ୍ରମକୁ ସୂଚାରୁ ରୂପେ ସମ୍ପାଦନ କରିବା ପାଇଁ ଅତିରିକ୍ତ ଜିଲ୍ଲାପାଳ ଶ୍ରୀ ନାୟକ ସମସ୍ତଙ୍କ ସହଯୋଗ କାମନା କରିଥିଲେ । ଉକ୍ତ ବୈଠକରେ ଅତିରିକ୍ତ ଜିଲ୍ଲାପାଳ (ରାଜସ୍ୱ) ଶ୍ରୀ ହେମନ୍ତ କୁମାର ସିଂ, ବାଲେଶ୍ୱର ଉପଜିଲ୍ଲାପାଳ ଡ଼. ମଧୁସ୍ମିତା ସାମନ୍ତରାୟ, ଉପଜିଲ୍ଲାପାଳ ନୀଳଗିରି ଶ୍ରୀମତୀ ଶୁଭଶ୍ରୀ ରଥଙ୍କ ସମେତ ବିଭିନ୍ନ ବିଭାଗୀୟ ପଦାଧିକାରୀ ବୈଠକରେ ଉପସ୍ଥିତ ରହି ଆଲୋଚନାରେ ସାମିଲ ହୋଇଥିଲେ ।

# ଦେବେଇପାଲିରେ ହରିନାମ ମହୋତ୍ସବ ଉଦ୍‌ଯାପିତ

ସମ୍ବଲପୁର,୧୭/୪(ନି. ପ୍ର): ସମ୍ବଲପୁର ଜିଲ୍ଲା ଧନକଉଡା ବ୍ଲକ ଅନ୍ତର୍ଗତ ଦେବେଇପାଲିରେ ତିନିଦିନିଆ ହରିନାମ ମହୋତ୍ସବ ବୁଧବାର ଉଦଯାପିତ ହୋଇଯାଇଛି । ମହାବିଷୁବ ସଂକ୍ରାନ୍ତି ଅବସରରେ ଏହି ମହୋତ୍ସବ ଆରମ୍ଭ ହୋଇଥିଲା । ମହୋତ୍ସବ ଅବସରରେ ୧୫ତାରିଖ ଗ୍ରାମରେ ସାଧୁସେବା ଅନୁଷ୍ଠିତ ହୋଇଥିଲା । ଏଥିରେ ପଶ୍ଚିମ ଓଡିଶାର ବିଭିନ୍ନ ମଠ ଏବଂ ଆଶ୍ରମରୁ ସାଧୁମାନଙ୍କୁ ନିମନ୍ତଣ କରାଯାଇଥିଲା । ସାଧୁମାନେ ପହଂଚିବା ପରେ ସେମାନଙ୍କୁ ଗ୍ରାମବାସୀ ସେବାକରି ଆର୍ଶିବାଦ ଭିକ୍ଷା କରିଥିଲେ । ଏଥିରେ ତୁରୁମ ବାବା, ଗ୍ରୀଣ୍ଡୋଲା ବାବା,କୁକୁର ଜଙ୍ଗା ମହାରାଜ ପ୍ରମୁଖଙ୍କ ସହ ବହୁ ସାଧୁସନ୍ଥ ସାମିଲ ହୋଇଥିଲେ । ଏହି ଅବସରରେ ଦେବେଇ ପାଲିରେ ନାମ ଯଜ୍ଞକୁ ଭବ୍ୟ ରୁପ ଦେଇଥିଲେ । ସେହି ସମୟରୁ ନାମ ଯଜ୍ଞ ହରୀନାମ ମହୋତ୍ସବର ରୁପ ନେଇ ଆସିଥିବା ମଠାଧୀଶ ଭଗବାନ ଦାସ କହିଛନ୍ତି ।

# ଟିୟୁଏସିସି ପକ୍ଷରୁ ଜିଲ୍ଲାପାଳଙ୍କୁ ସ୍ମାରକପତ୍ର ପ୍ରଦାନ

ବାଲେଶ୍ୱର,୧୭/୪(ନି. ପ୍ର): ଆସନ୍ତା ୨୫ ତାରିଖ ଶୁକ୍ରବାର ଦିନ ଟିୟୁଏସିସି ଆହ୍ୱାନରେ ସହସ୍ରାଧିକ ଶ୍ରମଜୀବୀ ବାଲେଶ୍ୱର ଜିଲ୍ଲାପାଳଙ୍କ ଦପ୍ତର ସମ୍ମୁଖରେ ବିକ୍ଷୋଭ ପ୍ରଦର୍ଶନ କରି ଆଇନ୍ ଅମାନ୍ୟ ଆନ୍ଦୋଳନରେ ଯୋଗ ଦେବେ । ଟିୟୁଏସିସି ପକ୍ଷରୁ ବାଲେଶ୍ୱର ଜିଲ୍ଲାପାଳଙ୍କ ଅନୁପସ୍ଥିତିରେ ଏକ ପ୍ରତିନିଧି ଦଳ ଅତିରିକ୍ତ ଜିଲ୍ଲାପାଳ ସୁଧାକର ନାୟକଙ୍କୁ ସାକ୍ଷାତ କରି ଏ ସଂପର୍କରେ ଲିଖିତ ଭାବେ ଜଣାଇଛନ୍ତି । ବିରଳା ଟାୟାର୍ସ କାରଖାନାରେ ଦୀର୍ଘବର୍ଷ କାମ କରିଥିବା ସମସ୍ତ ବର୍ଗର ଶ୍ରମିକ/ କର୍ମଚାରୀମାନଙ୍କୁ ସେମାନଙ୍କର ଆଇନଗତ ବେତନ ଓ ଅନ୍ୟାନ୍ୟ ପ୍ରାପ୍ୟ ପ୍ରଦାନ ଏବଂ ପୁନଃନିଯୁକ୍ତି ପାଇଁ ରାଜ୍ୟ ସରକାରଙ୍କ ଶିଳ୍ପ ବିଭାଗର ପ୍ରମୁଖ ଶାସନ ସଚିବ ବାଲେଶ୍ୱର ଜିଲ୍ଲାପାଳଙ୍କୁ ନୋଡ଼ାଲ୍ ଅଫିସରଭାବେ ଗତ ଜାନୁଆରୀ ୪ ତାରିଖ ଦିନ ଦ୍ୱିପାକ୍ଷିକ ଆଲୋଚନାରେ ଦାୟିତ୍ୱ ଦେଇଥିଲେ । କିନ୍ତୁ ଜିଲ୍ଲାପାଳ ଦ୍ୱିପାକ୍ଷିକ ଆଲୋଚନାର କୌଣସି ସର୍ତ୍ତକୁ ନମାନି ଶାନ୍ତିପୂର୍ଣ୍ଣ ଗଣଧାରଣାରେ ବସିଥିବା ଶ୍ରମିକ ଓ ସେମାନଙ୍କ ପରିବାର ସଦସ୍ୟଙ୍କୁ ପୋଲିସ୍ ଦ୍ୱାରା ଉଠାଇନେଇଥିଲେ । ନିଜର ଆଇନଗତ ପ୍ରାପ୍ୟ ଦାବି କରୁଥିବା ଶ୍ରମିକମାନଙ୍କ ମଧ୍ୟରୁ ୩ଜଣ ଶ୍ରମିକଙ୍କୁ ବିଭିନ୍ନ ମିଥ୍ୟା ଅଭିଯୋଗରେ ଜେଲ୍‌କୁ ପଠାଇଦେଇଥିଲେ । ତେଣୁ ଏକ ଗଣତାନ୍ତ୍ରିକ ରାଷ୍ଟ୍ରରେ ଆଇନ୍‌କୁ ସୁରକ୍ଷା ଦେବା ଦାୟିତ୍ୱରେ ଥିବା ଜିଲ୍ଲା ପ୍ରଶାସନର ଅଗଣତାନ୍ତ୍ରିକ କାର୍ଯ୍ୟ ବିରୋଧରେ ଓ ଶ୍ରମିକମାନଙ୍କୁ ନ୍ୟାୟ ପ୍ରଦାନ ଦାବିରେ ଏହି ଆଇନ୍ ଅମାନ୍ୟ ଆନ୍ଦୋଳନ କରାଯିବ ବୋଲି ଟିୟୁଏସିସି ପକ୍ଷରୁ ଲିଖିତ ଭାବେ ଜିଲ୍ଲାପାଳ ଓ ସରକାରଙ୍କୁ ପ୍ରଦାନ କରାଯାଇଛି । ଟିୟୁଏସିସିର ଉପାଧ୍ୟକ୍ଷ ଶାନ୍ତନୁ ଦାସ, ସାଧାରଣ ସଂପାଦକ ଗୌରାଙ୍ଗ ପାଣିଗ୍ରାହୀଙ୍କ ସମେତ ବିଭିନ୍ନ ଶ୍ରମିକ ସଂଗଠନ ପକ୍ଷରୁ ମାୟାଧର ନାୟକ, ଭରତ ଚନ୍ଦ୍ର ସେଠୀ, ଦୁକୁଲ ଚନ୍ଦ୍ର ଘଡ଼ାଇ, ଶ୍ୟାମସୁନ୍ଦର ଜେନା, ଅଜୟ ଦାସ, ସୁବାସ ପାଣିଗ୍ରାହୀ, ତପନ ଭୂୟାଁ, ଚନ୍ଦ୍ରକାନ୍ତ ମାଝି, ମାନସ ନାୟକ ଓ ପୂର୍ଣ୍ଣଚନ୍ଦ୍ର ପାତ୍ର ପ୍ରମୁଖ ଅତିରିକ୍ତ ଜିଲ୍ଲାପାଳ ଶ୍ରୀ ନାୟକଙ୍କୁ ସାକ୍ଷାତ କରି ତୁରନ୍ତ ସମସ୍ୟାର ସୁସମାଧାନ ପାଇଁ ଅବଗତ କରାଇଥିଲେ ।

# ବାରିପଦାସ୍ଥିତ ଶ୍ରୀରାମ ଚନ୍ଦ୍ର ଭଂଞ୍ଜଦେଓ ବିଶ୍ୱ ବିଦ୍ୟାଳୟ କନ ଭେନସନ ହଲଠାରେ 'ପିଏମ୍ ବିଶ୍ୱକର୍ମା' ଓ 'ରାଷ୍ଟ୍ରୀୟ ଏସ୍.ଟି-ଏସ୍.ସି ହବ୍' କନ୍‌କ୍ଲେଭ୍ ଅନୁଷ୍ଠିତ

ବାରିପଦା ,୧୭/୪(ନି. ପ୍ର): ଆଜି ଉକ୍ତ କାର୍ଯ୍ୟକ୍ରମ ରେ ଯୋଗ ଦେଇ ମୁଖ୍ୟମନ୍ତ୍ରୀ କହିଛନ୍ତି ଯେ ଆମ ସମାଜରେ ବହୁ ପୁରାତନ କାଳରୁ ବିଶ୍ୱକର୍ମା ମାନେ ଯଥା-ବଢେଇ, ରାଜମିସ୍ତ୍ରୀ, କୁମ୍ଭାର, ମୁର୍ତ୍ତିକାର, ବଣିଆ, ଡୋକ୍ରା କାରିଗର, ଚମଡା କାରିଗର, ନଡିଆ କତା ଶିଳ୍ପୀଙ୍କ ପରି ଅନେକ ଅନ୍ୟାନ୍ୟ କାରିଗର ନିଜର କୌଶଳ ଦ୍ୱାରା ଦେଶ ଓ ରାଜ୍ୟକୁ ସମୃଦ୍ଧ କରିଛନ୍ତି । ଏହି ପରମ୍ପରାକୁ ଅଧିକ ସମୃଦ୍ଧ ଓ ଗରିମାମୟ କରିବା ଏବଂ ଏହି ପାରମ୍ପାରିକ ଶିଳ୍ପୀ ଓ କାରିଗର ମାନଙ୍କୁ ଯଥୋଚିତ ସମ୍ମାନ ଦେବା ଲକ୍ଷ୍ୟରେ ପ୍ରଧାନମନ୍ତ୍ରୀ ଶ୍ରୀ ନରେନ୍ଦ୍ର ମୋଦୀ ୨୦୨୩ ମସିହାରେ ପିଏମ୍ ବିଶ୍ୱକର୍ମା ଯୋଜନା ଆରମ୍ଭ କରିଛନ୍ତି ।

ଏହି ଯୋଜନାରେ ବଢେଇ, ଡଙ୍ଗା ନିର୍ମାତା, କମାର, ବଣିଆ, କୁମ୍ଭକାର, ମୂର୍ତ୍ତିକାର, ପଥର ଖୋଦେଇକାରୀ, ଜୋତା କାରିଗର, ରାଜମିସ୍ତ୍ରୀ, ନଡିଆ କତା ଶିଳ୍ପୀ, ଝୁଡି/ ଗାଲିଚା କାରିଗର, କଣ୍ଢେଇ ଓ ଖେଳଣା ନିର୍ମାତା, ନାପିତ, ରଜକ, ଫୁଲମାଳା ନିର୍ମାତା, ଦର୍ଜୀ, ମାଛ ଜାଲ ବୁଣାଳୀ ଆଦି ୧୮ ପ୍ରକାର ବୃତ୍ତିକୁ ସାମିଲ କରାଯାଇଛି । ଏହି ପାରମ୍ପାରିକ କାରିଗର ଓ ଶିଳ୍ପୀ ମାନଙ୍କୁ ବିଶ୍ୱକର୍ମା ଭାବରେ ପରିଚିତ କରି ଯୋଜନା ଅନ୍ତର୍ଭୁକ୍ତ ସୁବିଧା ହାସଲ କରିବା ନିମନ୍ତେ ସେମାନଙ୍କୁ ସମର୍ଥ କରାଇବା ଏହି ଯୋଜନାର ମୂଳ ଲକ୍ଷ୍ୟ ।

ଏହି ଯୋଜନାରେ ସମୟର ଆବଶ୍ୟକତା ଅନୁସାରେ ଆମର ଏହି ବିଶ୍ୱକର୍ମା ମାନଙ୍କୁ ପ୍ରୋତ୍ସାହନ, ସେମାନଙ୍କ ଦକ୍ଷତା ବିକାଶ ଓ ଆଧୁନିକ ଯନ୍ତ୍ରପାତିର ସହଯୋଗ ପ୍ରଦାନ କରାଯାଉଛି ।

ଏହି ଯୋଜନାରେ ବର୍ତ୍ତମାନ ଆମ ରାଜ୍ୟରେ ୧,୦୫,୩୬୧ ଜଣ ହିତାଧିକାରୀ ପଞ୍ଜୀକରଣ କରିଛନ୍ତି । ୭୭,୧୦୩ ଜଣ ହିତାଧିକାରୀ ମୌଳିକ ପ୍ରଶିକ୍ଷଣ ନେଇ ସାରିଛନ୍ତି । ୧୦,୫୨୩ ଜଣ ହିତାଧିକାରୀଙ୍କୁ ଋଣ ମଞ୍ଜୁର କରାଯାଇ ୮,୮୬୭ ଜଣ ହିତାଧିକାରୀଙ୍କୁ ଋଣ ପ୍ରଦାନ କରାଯାଇଛି । ସେହିଭଳି ମୟୂରଭଞ୍ଜ ଜିଲ୍ଲାର ୧,୮୩୧ ଜଣ ହିତାଧିକାରୀ ପଞ୍ଜୀକରଣ କରିଛନ୍ତି । ୧୪୭୫ ଜଣ ହିତାଧିକାରୀ ମୌଳିକ ପ୍ରଶିକ୍ଷଣ ନେଇଛନ୍ତି ଏବଂ ୨୦୯ ଜଣ ହିତାଧିକାରୀଙ୍କୁ ଋଣ ପ୍ରଦାନ କରାଯାଇଛି ।

ମୟୂରଭଞ୍ଜ ଜିଲ୍ଲାର ଦୁଇ ଜଣ ଉଦ୍ୟୋଗୀଙ୍କ ଉଦାହରଣ ଦେଇ ମୁଖ୍ୟମନ୍ତ୍ରୀ ଯୁବପିଢିଙ୍କୁ କହିଥିଲେ ଯେ, ଆଜି ଆଉ ଚାକିରୀ ପଛରେ ପଡିବାର ଆବଶ୍ୟକତା ନାହିଁ । ଏମ୍‌ଏସ୍‌ଏମ୍‌ଇ କ୍ଷେତ୍ରରେ ଉଦ୍ୟୋଗୀ ବନାଇବା ପାଇଁ ସରକାରୀ ସ୍ତରରେ ଋଣ ଠାରୁ ତାଲିମ୍ ପର୍ଯ୍ୟନ୍ତ ସମସ୍ତ ସହାୟତା ପ୍ରଦାନ କରାଯାଉଛି । ଆପଣ ମାନେ ଆସନ୍ତୁ, ଏଥିରେ ସାମିଲ ହୁଅନ୍ତୁ, ଉଦ୍ୟୋଗୀ ବନନ୍ତୁ ଓ ଆଗକୁ ବଢନ୍ତୁ ।

ମୁଖ୍ୟମନ୍ତ୍ରୀ ପୁଣି କହିଥିଲେ ଯେ, ୨୦୧୪ ପରେ ନରେନ୍ଦ୍ର ମୋଦୀଙ୍କ ନେତୃତ୍ୱରେ ସରକାର ଗଠନ ହେଲା ପରେ ଖଦୀର ପ୍ରଚାର ପ୍ରସାର ପାଇଁ ବ୍ୟାପକ ପଦକ୍ଷେପ ନିଆଯାଇଛି । ଗତ ଆର୍ଥିକ ବର୍ଷରେ ଖଦୀ ଓ ଭିଲେଜ୍ ଇଣ୍ଡଷ୍ଟ୍ରିର ଟର୍ଣ୍ଣଓଭର ୧.୫ ଲକ୍ଷ କୋଟିରେ ପହଞ୍ଚିଛି । ୧୦ ବର୍ଷ ମଧ୍ୟରେ ଏହାର ବିକ୍ରି ୪୦୦ ପ୍ରତିଶତ ବୃଦ୍ଧି ପାଇଛି ଏବଂ ଏ କ୍ଷେତ୍ରରେ ନିଯୁକ୍ତି ୮୧ ପ୍ରତିଶତ ବୃଦ୍ଧି ଘଟିଛି । ଭୁବନେଶ୍ୱର ଗଣ୍ଡମୁଣ୍ଡା ଠାରେ ଏହିଭଳି କୌଳିକ ବୃତ୍ତି ମାଧ୍ୟମରେ ପ୍ରସ୍ତୁତ ଉତ୍ପାଦକୁ ବଜାର ପ୍ରଦାନ ପାଇଁ ଗୋଟିଏ ୟୁନିଟି ମଲ୍ ସ୍ଥାପନା କରାଯିବ । ଓଡିଶାର ପ୍ରତ୍ୟେକ ଜିଲ୍ଲାରେ ଗୋଟିଏ ଗୋଟିଏ ଷ୍ଟଲ ଖୋଲାଯିବ । ଭାରତ ସରକାର ଏଥିପାଇଁ ଆର୍ଥିକ ବ୍ୟବସ୍ଥା କରିଛନ୍ତି । ଏହି ୟୁନିଟି ମଲ୍ ?ରେ ଗୋଟିଏ ଜିଲ୍ଲାର ଗୋଟିଏ ଉତ୍ପାଦ ଏବଂ ଗୋଟିଏ ଜିଲ୍ଲାରେ ଗୋଟିଏ ଅନନ୍ୟ ଖାଦ୍ୟପେୟ ମଧ୍ୟ ବ୍ୟବସ୍ଥା କରାଯିବ ।

ମୁଖ୍ୟମନ୍ତ୍ରୀ କହିଥିଲେ ଆମ ସରକାର ଏକ ସମାବେଶୀ ସରକାର । ଆମେ ପରିବାରର ସବୁ ସଦସ୍ୟ ମାନଙ୍କୁ ଯୋଜନାରେ ସାମିଲ କରିଛୁ । ପରିବାରର ଜଣେ ଯଦି ପିଏମ୍ ବିଶ୍ୱକର୍ମା ଯୋଜନାରେ ଲାଭପାଉଛି ସେହି ଘରର ମହିଳା ଜଣେ ସୁଭଦ୍ରା ଯୋଜନାରେ ମଧ୍ୟ ସାମିଲ ଅଛି । ଅନ୍ତୋଦୟ ଗୃହ ଯୋଜନା ଓ ଆୟୁଷ୍ମାନ ଭାରତ ଯୋଜନାରେ ମଧ୍ୟ ଉକ୍ତ ପରିବାର ଲାଭ ପାଉଛି । ଗତ ସରକାର ଅନେକ ଯୋଜନାର ପ୍ରତିଶ୍ରୁତି ଦେଇଥିଲେ କିନ୍ତୁ ପୂରଣ କଲେ ନାହିଁ । ଆମ ସରକାର ଆସିବା ପରେ ଯାହା ପ୍ରତିଶ୍ରୁତି ଦେଇଥିଲୁ ତାକୁ ପାଳନ କଲୁ । ଚାଷୀ, ମହିଳା, ଶ୍ରମିକ, ଯୁବବର୍ଗ ସମସ୍ତଙ୍କ ପାଇଁ ଆମେ କାମ କରୁଛୁ ।

ମୟୂରଭଞ୍ଜର ବିକାଶ ଉପରେ ଆଲୋକପାତ କରି ମୁଖ୍ୟମନ୍ତ୍ରୀ କହିଲେ ଯେ, ମୟୂରଭଞ୍ଜ ଜିଲ୍ଲାରେ ୭୦୦୦ କୋଟି ଟଙ୍କା ବିନିଯୋଗରେ ଇସ୍ପାତ, ଗ୍ରୀନ ହାଇଡ୍ରୋଜେନ, ଅଟୋପାର୍ଟସ୍ ଭଳି ୧୦ଟି ଶିଳ୍ପ ପ୍ରକଳ୍ପ ପ୍ରତିଷ୍ଠା ହେବ । ଏହା ମାଧ୍ୟମରେ ୫,୧୨୫ ଜଣ ନିଯୁକ୍ତି ପାଇବେ । ଏଥି ସହିତ ଗୋଟେ ଏମ୍‌ଏସ୍‌ଏମ୍‌ଇ ପାର୍କ ମଧ୍ୟ ଜିଲ୍ଲାରେ ପ୍ରତିଷ୍ଠା କରାଯିବ । ଏମ୍‌ଏସ୍‌ଏମ୍‌ଇ କ୍ଷେତ୍ରରେ ମୟୂରଭଞ୍ଜ ସର୍ବାଗ୍ରେ ରହିବ ।

କେନ୍ଦ୍ର ସୂକ୍ଷ୍ମ, ଲଘୁ ଓ ମଧ୍ୟମ ଉଦ୍ୟୋଗ ମନ୍ତ୍ରୀ ଶ୍ରୀ ଜିତନ ରାମ ମାଁଝି କହିଲେ ଯେ, ଭାରତ ବର୍ଷରେ ଆଜି ୭୦ ପ୍ରତିଶତ ଗରୀବ ଲୋକ ଅଛନ୍ତି । ଏହି ୭୦ ପ୍ରତିଶତ ଲୋକଙ୍କ ପାଇଁ ଏମ୍‌ଏସ୍‌ଏମ୍‌ଇ ଜରିଆରେ ବ୍ୟାପକ ଜନକଲ୍ୟାଣକାରୀ ଯୋଜନା ଆରମ୍ଭ କରାଯାଉଛି । ଭାରତ ହେଉଛି ଏକ କୃଷି ପ୍ରଧାନ ଦେଶ । ଗ୍ରାମାଞ୍ଚଳରେ କୃଷି ବ୍ୟତୀତ ଏମ୍‌ଏସ୍‌ଏମ୍‌ଇ ଅଧିକ ରୋଜଗାର ଯୋଗାଉଛି । ଏହି ବିଭାଗ ପ୍ରତି ପ୍ରଧାନମନ୍ତ୍ରୀଙ୍କର ସ୍ୱତନ୍ତ୍ର ଧ୍ୟାନ ରହିଛି । କୌଳିକ ବୃତ୍ତିରେ କାମ କରୁଥିବା ଲୋକଙ୍କ ଦୁଃଖ ଓ ଅସୁବିଧାକୁ ଦେଖି ଆମ ପ୍ରଧାନମନ୍ତ୍ରୀ ପିଏମ୍ ବିଶ୍ୱକର୍ମା ଯୋଜନା ଆରମ୍ଭ କରିଛନ୍ତି । ଏହି ଯୋଜନାରେ କୌଳିକ ବୃତ୍ତିଧାରୀଙ୍କ ୪ପ୍ରତିଶତ ଉତ୍ପାଦ ଏସ୍.ସି, ଏସ୍.ଟି ହବ୍ ଜରିଆରେ ସରକାର କିଣିବେ ।

ସେ କହିଥିଲେ ଚଳିତ ବର୍ଷ ବଜେଟ୍‌ରେ ଏମ୍‌ଏସ୍‌ଏମ୍‌ଇ କ୍ଷେତ୍ରର ବ୍ୟୟ ଅଟକଳକୁ ଦ୍ୱିଗୁଣିତ କରାଯାଇଛି । ଏମ୍‌ଏସ୍‌ଏମ୍‌ଇ ଜରିଆରେ ବେରୋଜଗାର ଦୂର କରିପାରିବା । ଆମର ଏମ୍‌ଏସ୍‌ଏମ୍‌ଇ କ୍ଷେତ୍ର ସହିତ ଜଡିତ ସମସ୍ତଙ୍କୁ ସବୁପ୍ରକାର ସୁବିଧା ଯୋଗାଇ ଦେବା ପାଇଁ ଆମେ ପ୍ରୟାସ ଜାରି ରଖିଛୁ ।

କାର୍ଯ୍ୟକ୍ରମରେ ମୁଖ୍ୟମନ୍ତ୍ରୀ ଓ କେନ୍ଦ୍ରମନ୍ତ୍ରୀ ଏହି ଯୋଜନାର ବିଭିନ୍ନ ବର୍ଗର ହିତାଧିକାରୀ ମାନଙ୍କୁ ସାର୍ଟିଫିକେଟ୍, ଋଣ ମଞ୍ଜୁରୀ ପତ୍ର ଏବଂ ସହାୟତା ରାଶି ପ୍ରଦାନ କରିଥିଲେ ।

# ସେଲ୍, ରାଉରକେଲା ଷ୍ଟିଲ୍ ପ୍ଲାଣ୍ଟ ଦ୍ୱାରା ବାଉଁଶ କାରିଗରୀରେ ତାଲିମପ୍ରାପ୍ତ ପାର୍ଶ୍ୱବର୍ତ୍ତୀ ଗ୍ରାମରୁ ତିରିଶ ଜଣ ମହିଳା

ରାଉରକେଲା,୧୭/୪(ନି. ପ୍ର): ସେଲ୍, ରାଉରକେଲା ଇସ୍ପାତ କାରଖାନା (ଆରଏସପି)ର କର୍ପୋରେଟ୍ ସାମାଜିକ ଦାୟିତ୍ୱ (ସିଏସଆର) ପଦକ୍ଷେପ ଅଧୀନରେ ଲିଣ୍ଡ୍ରା, ବିସ୍ରା, ଝିରପାଣି ପୁନର୍ବସତି କଲୋନି ଏବଂ ଜଲଦା ପୁନର୍ବସତି କଲୋନିର ପାର୍ଶ୍ୱବର୍ତ୍ତୀ ଗ୍ରାମରୁ ତିରିଶ ଜଣ ମହିଳା ଏକ ୩୦ ଦିନିଆ ବାଉଁଶ କାରିଗରୀ ତାଲିମ କାର୍ଯ୍ୟକ୍ରମ ଗ୍ରହଣ କରିଥିଲେ ।

ଜାନୁଆରୀ ୨୯ ତାରିଖରେ ଆରମ୍ଭ ହୋଇଥିବା ଏହି ତାଲିମ କାର୍ଯ୍ୟକ୍ରମରେ ମାପ କୌଶଳ, ମୁକ୍ତ ହସ୍ତ ଚିତ୍ର, ବାଉଁଶ ଚିକିତ୍ସା ଏବଂ ସଂରକ୍ଷଣ ତଥା ବିଭିନ୍ନ ଶୈଳୀରେ ଟୋକେଇ ଏବଂ ଡବା ବୁଣା ସମେତ ବାଉଁଶ କାରିଗରୀର ପ୍ରମୁଖ ଦିଗଗୁଡ଼ିକୁ ଅନ୍ତର୍ଭୁକ୍ତ କରାଯାଇଥିଲା । ପାରମ୍ପରିକ କଳାକୁ ପୁନର୍ଜୀବିତ କରିବା ସହିତ ଅଂଶଗ୍ରହଣକାରୀ ମାନଙ୍କୁ ସେମାନଙ୍କର ଶିକ୍ଷଣକୁ ଜୀବିକା ନିର୍ବାହର ସୁଯୋଗରେ ପରିଣତ କରିବା ୩୦ଟି କାର୍ଯ୍ୟ ଦିବସ ପାଇଁ ଡିଜାଇନ୍ କରାଯାଇଥିବା ଏହି କାର୍ଯ୍ୟକ୍ରମର ଲକ୍ଷ୍ୟ ଥିଲା ।

ଶେଷରେ ପ୍ରତ୍ୟେକ ଅଂଶଗ୍ରହଣକାରୀଙ୍କୁ ରୋପଣ ପାଇଁ ଚାରୋଟି ବାଉଁଶ ଚାରା ପ୍ରଦାନ କରାଯାଇଥିଲା, ଯାହା ଦୀର୍ଘକାଳୀନ ସ୍ଥାୟୀତ୍ୱକୁ ପ୍ରୋତ୍ସାହିତ କରିବା ପାଇଁ ଏକ ପଦକ୍ଷେପ ଭାବରେ ସମ୍ବଳର ଉପଯୋଗ ଏବଂ ପୁନଃପୂରଣର ଏକ ପରିବେଶ-ଅନୁକୂଳ ଚକ୍ରକୁ ସୁଦୃଢ଼ କରିଥିଲା । ଆର୍ଥିକ ସଶକ୍ତିକରଣ ଦିଗରେ ଏକ ଗୁରୁତ୍ୱପୂର୍ଣ୍ଣ ପଦକ୍ଷେପ ସ୍ୱରୂପ, ପ୍ରତ୍ୟେକ କାରିଗରଙ୍କୁ ୫୦ଟି ବାଉଁଶ ଟୋକେଇ ପାଇଁ ଏକ କାର୍ଯ୍ୟ ଅର୍ଡର ମଧ୍ୟ ପ୍ରଦାନ କରାଯାଇଥିଲା, ଯାହା ଏକ ସହଯୋଗୀ ସଂସ୍ଥା ଦ୍ୱାରା ବିପଣନ କରାଯିବ, ଏବଂ ତାଲିମ ପରେ ଆୟର ଏକ ପ୍ରସ୍ତୁତ ଉତ୍ସ ସୁନିଶ୍ଚିତ କରିବ । ଏହି ପଦକ୍ଷେପ ଆରଏସପିର ସିଏସଆର ବିଭାଗ ଦ୍ୱାରା ରାଞ୍ଚିର ମେସର୍ସ ଏନରିଡ୍ ଏବଂ ନିର୍ମାଣ, ବୈଷୟିକ ପରାମର୍ଶଦାତା ଏବଂ ପ୍ରଗତିର ସହଯାତ୍ରୀଙ୍କ ସହଯୋଗରେ କାର୍ଯ୍ୟକାରୀ କରାଯାଇଥିଲା ।

ଅପ୍ରେଲ ୧୫ ତାରିଖରେ ସେକ୍ଟର-୨୦ସ୍ଥିତ ପାର୍ଶ୍ୱାଞ୍ଚଳ ବିକାଶ ପ୍ରତିଷ୍ଠାନ ଠାରେ ଅନୁଷ୍ଠିତ ଉଦଯାପନୀ ଉତ୍ସବରେ ସହର ପ୍ରଶାସନ ଓ ସିଏସଆର ବିଭାଗର ସିଜିଏମ ଇନ ଚାର୍ଜ ଶ୍ରୀ ପି. କେ. ସ୍ୱାଇଁ ଅଧ୍ୟକ୍ଷତା କରିଥିଲେ ଏବଂ ଅଂଶଗ୍ରହଣକାରୀମାନଙ୍କୁ ପ୍ରମାଣପତ୍ର ଏବଂ ବାଉଁଶ ଚାରା ପ୍ରଦାନ କରିଥିଲେ । ଏହି ଅବସରରେ ସିଏସଆର ବିଭାଗର ଜିଏମ ଇନ ଚାର୍ଜ ସୁଶ୍ରୀ ମୁନମୁନ୍ ମିତ୍ର, ଜିଏମ ଶ୍ରୀ ବିଭାବସୁ ମଲ୍ଲିକ, ଏ

# ଖୋର୍ଦ୍ଧା ପୌରପରିଷଦ ୱାର୍ଡ ନମ୍ବର ୫, ହାଟ ପୋଖରୀ ଗାଧୁଆ ତୁଠ, ରାସ୍ତା ଓ ସରକାରି ଜାଗା ଜବରଦଖଲକାରୀଙ୍କ କବଜାରେ

ଖୋର୍ଦ୍ଧା, ୧୭/୪ (ନି.ପ୍ର): ଖୋର୍ଦ୍ଧା ପୌର ପରିଷଦ ୱାର୍ଡ ନମ୍ବର ୫, ମୌଜା ସାନପଲା, ବହୁ ପୁରାତନ ,ହାଟ ପୋଖରି, ପାଖେ ଥିବା ସରକାରି ଜାଗା ଜବର ଦଖଲ କାରିଙ୍କ କବଜାରେ । ପୋଖରୀ ୪ ଟି ତୁଠ, ନିତ୍ୟକର୍ମ ପାଇଁ ଥିବା ବେଳେ ଗୋଟିଏ ତୁଠ କାର୍ଯ୍ୟରେ ଆସୁଛି । ପୂର୍ବ ପଟ ତୁଠ ଏକ(୪ର୍ଥ ଶ୍ରେଣୀ ସଙ୍ଘ ଖୋର୍ଦ୍ଧା ସ୍ଥାୟୀ କୋଠା ସରକାରି ଯାଗାରେ କରି ଭଡ଼ା ଦେଇ ଅଛନ୍ତି । ମହିଳା ମାନଙ୍କ । ପାଇଁ ଉଦ୍ଦିଷ୍ଟ ଗାଧୁଆ ତୁଠ କାର୍ଯ୍ୟରେ ଆସେ ନାହିଁ । ଏହି ତୁଠ ଥିବାବ୍ର ରାସ୍ତା ଜବର ଦଖଲ ହୋଇଛି ଗାନ୍ଧୀ ପଡିଆ ବାସିନ୍ଦା, ୱାର୍ଡ ,୫,୬,ଓ ୮ ନମ୍ବର ବାସିନ୍ଦା ଦଶାହ କାର୍ଯ୍ୟ ଆଦି କରନ୍ତି ।ମାତ୍ର ଏହି ତୁଠ କୁ ଯିବା ଆସିବା କରିବାକୁ ଥିବା ରାସ୍ତା ଜବର ଦଖଲ ଥିବା ଯୋଗୁ, କାର୍ଯ୍ୟରେ ଆସୁନାହିଁ । ଖୋର୍ଦ୍ଧା ରାଜସ୍ୱ ବିଭାଗ କୁ ଅଭିଯୋଗ ହୋଇଥିଲେ ଆସି ଦେଖି ନୀରବ । ଦକ୍ଷିଣ ପାଖ ପୋଖରି ହୁଡା ଉପରେ କିଛି ବାହାରୁ ଆସି ଜବର ଦଖଲ କରି ସ୍ଥାୟୀ ଘର କରିବା ଯୋଗୁ ତୁଠ ରେ ପୁରୁଷ ଓ ମହିଳା ନିତ୍ୟ କର୍ମ ପାଇଁ ଲଜ୍ଜ୍ୟା ଅନୁଭବ କରନ୍ତି ।କାରଣ ପୋଖରୀକୁ ମୁଁହ କରି ସେମାନେ ଘର କରି ଥିବରୁ ଅସୁବିଧା ହୁଏ । ଉତ୍ତର ପଟ ତୁଠ ଟି ଜଙ୍ଗଲିଆ ହୋଇ ପଡିଛି ,ଏଠୀ ଲୋକ ମାନେ ଝାଡ଼ା କରନ୍ତି, ଦୁର୍ଗନ୍ଧ , ଆବର୍ଜନା ଯୋଗୁ କେହି ବେବହାର୍ କରନ୍ତି ନାହିଁ । କେବଳ ପଶ୍ଚିମ ପଟ ତୁଠ କାର୍ଯ୍ୟ କାରୀ ହୁଏ । କିଛି ଗୁଣ୍ଡା, ହୁଣ୍ଡା ଅସାଧୁ ଲୋକ ଅପରାଧି କର୍ଯ୍ୟ କରନ୍ତି । ସ୍ଥାୟୀ ବାସିନ୍ଦା ଏ, ସି, ଲୋକ ଜାଗାକୁ ବାଡ କାରୀ ବାହାର ଲୋକଙ୍କୁ ପ୍ଲଟିଙ୍ଗି କରି, ପ୍ଲଟ ପ୍ରତି ଲକ୍ଷ ଲକ୍ଷ ଟଙ୍କା ନେଇ ବାହାର ମଫସଲ ଲୋକଙ୍କୁ ବିକୀ ଥିବାର ଶୁଣା ଯାଏ ଓ ପ୍ରମାଣ ଅଛି । ସ୍ଥାନୀୟ ରାଜସ୍ୱ ଅଧିକାରୀ ତାଙ୍କ କର୍ମ ଚାରି ହାତ ଗୁଞ୍ଜା ନେଇ ଦଖଲ ଦେବା ଶୁଣିବାକୁ ମିଳେ । ଏହି ହାଟ ପୋଖରୀ ପାଖ ଘରେ ଓ କୂଳରେ ନିଶା ବ୍ରାଉନ ସୁଗାର ଓ ଅସାଜୀମିକ କାର୍ଯ୍ୟ, ରାତିରେ ଓ ଖରା ସମୟ ହେବାର ସ୍ଥାନୀୟ ଲୋକ କହନ୍ତି ଓ ଶୁଣିବାକୁ ମିଳେ । ଖୋର୍ଦ୍ଧା ପୋଲିସ୍ ଜାଣିଛନ୍ତି ମାତ୍ର କାର୍ଯ୍ୟ ସୁନୁ । ହାଟ ପୋଖରୀ କିପରି ଲୋକଙ୍କ କାମରେ ଲାଗିବ, ଜବର ଦଖଲ ଉଚ୍ଛେଦ ହେବ, ସ୍ଥାନୀୟ ବୁଦ୍ଧି ଜିବୀ ଓ ସ୍ଥାୟୀ ବାସିନ୍ଦା ଜିଲ୍ଲାପାଳଙ୍କୁ ସମୂହ ଦସଖସ୍ତ କରି ଆପତ୍ତି ଦରଖାସ୍ତ ଦେବା ଆମର ହସ୍ତ ଗତ ହୋଇଛି । ଆଶା ଖୋର୍ଦ୍ଧା ଜିଲ୍ଲା ପାଳ, ପୋଲିସ ଅଧିକାରୀ ତଦନ୍ତ କରି କାରଯ୍ୟାନୁଷ୍ଠାନ କରିବା ହେବେ । ଏହି ଚତୁର୍ଥ ଶ୍ରେଣୀ ସଙ୍ଘ ଘରେ କଣ ହୁଏ ତାହା ଖୋର୍ଦ୍ଧା ପ୍ରଶାସନକୁ ନିବେଦନ କରାଯାଉଛି ତଦନ୍ତ କରିବେ ସତ କୀ ମିଛ ପ୍ରମାଣିତ କରିବାକୁ ନିବେଦନ ।

# ତରୁଣକାନ୍ତି ମିଶ୍ର ପାଇବେ ସତ୍ୟବାଦୀ ସାରସ୍ୱତ ସମ୍ମାନ

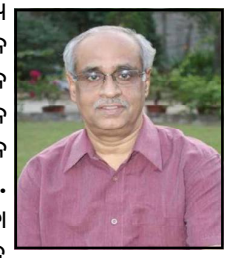

ଭୁବନେଶ୍ୱର, ୧୭/୪ (ନି.ପ୍ର): ବହୁଳ ପ୍ରସାରିତ ଉଚ୍ଚାଙ୍ଗ ସାହିତ୍ୟ ପତ୍ରିକା 'ଗୋପବନ୍ଧୁଙ୍କ ସତ୍ୟବାଦୀ' ପକ୍ଷରୁ ସାହିତ୍ୟ କ୍ଷେତ୍ରରେ ଉଲ୍ଲେଖନୀୟ ଅବଦାନ ପାଇଁ ପ୍ରଦାନ କରାଯାଉଥିବା 'ସତ୍ୟବାଦୀ ସାରସ୍ୱତ ସମ୍ମାନ ୨୦୨୪' ଲବ୍ଧପ୍ରତିଷ୍ଠ କଥାଶିଳ୍ପୀ ତଥା ପୂର୍ବତନ ମୁଖ୍ୟ ଶାସନ ସଚିବ ତରୁଣକାନ୍ତି ମିଶ୍ରଙ୍କୁ ପ୍ରଦାନ କରାଯିବ । ଏହାବ୍ୟତୀତ ପ୍ରବନ୍ଧ ବିଭାଗରେ ଡ. ବାବାଜୀ ଚରଣ ପଟ୍ଟନାୟକ, କବିତା ପାଇଁ ମମତା ଦାଶ, ଗଳ୍ପ ପାଇଁ ପ୍ରଫେସର ଶରତ ଚନ୍ଦ୍ର ଶତପଥୀ, ଶିଶୁ ଗଳ୍ପରେ ଡ. ରମେଶ ପତ୍ରୀ, ଶିଶୁ କବିତାରେ ହରିହର ଶୁକ୍ଳ ଓ ରମ୍ୟ ରଚନା ପାଇଁ ନାରାୟଣ ଶତପଥୀଙ୍କୁ 'ସତ୍ୟବାଦୀ ସାହିତ୍ୟ ସମ୍ମାନ ୨୦୨୪' ପ୍ରଦାନ କରାଯିବ । 'ସତ୍ୟବାଦୀ ସାରସ୍ୱତ ସମ୍ମାନ'ରେ ଏକ ଲକ୍ଷ ଟଙ୍କାର ପୁରସ୍କାର ସହ ଉପାୟନ ଏବଂ 'ସତ୍ୟବାଦୀ ସାହିତ୍ୟ ସମ୍ମାନ'ରେ ସମ୍ମାନିତ ପ୍ରତିଭାଙ୍କୁ ଦଶ ହଜାର ଅର୍ଥରାଶି ସହିତ ଉପାୟନ ପ୍ରଦାନ କରାଯିବ । ଏଥିପାଇଁ ଲୋକସେବକ ମଣ୍ଡଳ ପକ୍ଷରୁ ଗଠିତ ସାତଜଣିଆ ମନୋନୟନ କମିଟି ବୈଠକ ସୋମବାର 'ସମାଜ' କାର୍ଯ୍ୟାଳୟରେ ଅନୁଷ୍ଠିତ ହୋଇ ଉପରୋକ୍ତ ନିଷ୍ପତ୍ତି ନିଆଯାଇଛି । ଓଡ଼ିଆ ସାହିତ୍ୟକୁ ଉଲ୍ଲେଖନୀୟ ଅବଦାନ ନିମନ୍ତେ ରାଜ୍ୟର ଜଣେ ଲବ୍ଧପ୍ରତିଷ୍ଠ ସାରସ୍ୱତ ସାଧକଙ୍କୁ ସତ୍ୟବାଦୀ ସାରସ୍ୱତ ସମ୍ମାନ ପ୍ରଦାନ କରାଯାଇଥାଏ । ଏତଦ୍‌ବ୍ୟତୀତ 'ଗୋପବନ୍ଧୁଙ୍କ ସତ୍ୟବାଦୀ' ପତ୍ରିକାରେ ପ୍ରକାଶିତ ଲେଖକଙ୍କ ଲେଖାକୁ ଭିତ୍ତି କରି 'ସତ୍ୟବାଦୀ ସାହିତ୍ୟ ସମ୍ମାନ' ପ୍ରଦାନ କରାଯାଇଥାଏ । ଚଳିତ ଏପ୍ରିଲ ୨୭ ତାରିଖ(ରବିବାର) ଭୁବନେଶ୍ୱର ଉତ୍କଳ ବିଶ୍ୱବିଦ୍ୟାଳୟ, ବାଣୀବିହାର ଏମ୍‌କେସିଜି ପ୍ରେକ୍ଷାଳୟରେ ଅପରାହ୍ନ ୪ଟାରେ ଅନୁଷ୍ଠିତ ହେବାକୁ ଥିବା 'ଗୋପବନ୍ଧୁଙ୍କ ସତ୍ୟବାଦୀ'ର ନବମ ବାର୍ଷିକ ସମାରୋହରେ ଏହି କୃତବିଦ୍ୟ ସାରସ୍ୱତ ସାଧକଙ୍କୁ ସମ୍ମାନିତ କରାଯିବ ବୋଲି 'ଗୋପବନ୍ଧୁଙ୍କ ସତ୍ୟବାଦୀ'ର ସମ୍ପାଦକ ଡ. ପ୍ରଭାସ ଚନ୍ଦ୍ର ଆଚାର୍ଯ୍ୟ ଜଣାଇଛନ୍ତି ।

# ୩୫୦ ଜଣ ହିତାଧିକାରୀଙ୍କୁ ମଧୁବାବୁ ଯୋଜନାରେ ନୂତନ ଭତ୍ତା ବଣ୍ଟନ

ଜଳେଶ୍ୱର, ୧୭/୪ (ନି.ପ୍ର): ଗୁରୁବାର ପୂର୍ବାହ୍ନ ୮ ଘଟିକା ସମୟରେ ଜଳେଶ୍ୱର ବ୍ଲକ ସମ୍ମିଳନୀ କକ୍ଷରେ ମଧୁବାବୁ ଯୋଜନାରେ ମୃତ୍ୟୁ ବିରୋଧରେ ମଞ୍ଜୁରୀ ହୋଇଥିବା ନୂତନ ଭତ୍ତା ବଣ୍ଟନ କାର୍ଯ୍ୟକ୍ରମ ଅନୁଷ୍ଠିତ ହୋଇ ଯାଇଛି ।ଏହି କାର୍ଯ୍ୟକ୍ରମରେ ବ୍ଲକ ଅଧକ୍ଷ ମାନସ କୁମାର ଜେନାଙ୍କ ପରିଚାଳନାରେ ମୁଖ୍ୟ ଅତିଥି ଜଳେଶ୍ୱର ବିଧାୟକ ଅଶ୍ୱିନୀ କୁମାର ପାତ୍ର, ସମ୍ମାନୀତ ଅତିଥି ଭାବେ ବାଲେଶ୍ୱର ଜିଲ୍ଲା ପରିଷଦ ଉପ ସଭାପତି ଅନସୁୟା ପ୍ରଧାନ, ବ୍ଲକ ଉପାଧକ୍ଷା ସଞ୍ଜିତା ସେନାପତି,୧୦ ନମ୍ବର ଜିଲ୍ଲା ପରିଷଦ ସଭ୍ୟା ମିନତି ଜେନା, ବିଡିଓ ଗୌରାଙ୍ଗ ଚରଣ ଘୋଷ, ବ୍ଲକ ସାମାଜିକ ସୁରକ୍ଷା ଅଧିକାରିଣୀ ସଲିମା ରାଉତ୍, ୮ ନମ୍ବର ଜିଲ୍ଲା ପରିଷଦ ସଭ୍ୟ ଗୌରାଙ୍ଗ ସିଂ, ୭ ନମ୍ବର ଜିଲ୍ଲା ପରିଷଦ ସଭ୍ୟା ତୁଳସୀ କିସ୍କୁ ପ୍ରମୁଖ ମଞ୍ଚାସିନ ରହି ନୂତନ ହିତାଧିକାରୀଙ୍କୁ ଭତ୍ତା ବଣ୍ଟନ ସହିତ ଉତ୍ସାହିତ କରିଥିଲେ । ଅନ୍ୟ ମାନଙ୍କ ମଧ୍ୟରେ ସରପଞ୍ଚ ଅରୁଣ କୁମାର ସେନାପତି, ବିଷ୍ଣୁପଦ ପାତ୍ର, ଶମ୍ଭୁନାଥ ଜେନା, ସମିତି ସଭ୍ୟ ହରିଶ ଚନ୍ଦ୍ର ମହାଳିକ, ମୁକୁନ୍ଦ ରଞ୍ଜନ ଜେନା ପ୍ରମୁଖ ଉପସ୍ଥିତ ଥିଲେ ।ହିତାଧିକାରୀ ମାନଙ୍କୁ କାର୍ଯ୍ୟାଳୟ ପକ୍ଷରୁ ଟିଫିନ୍ ଦିଆ ଯାଇଥିଲା ।ସମସ୍ତ କାର୍ଯ୍ୟକୁ ବ୍ଲକ ସାମାଜିକ ସୁରକ୍ଷା ଅଧିକାରିଣୀ ସଲିମା ରାଉତ୍ ପରିଚାଳନା କରିଥିଲେ ।ବ୍ଲକ କର୍ମଚାରୀ ମାନେ ସହଯୋଗ କରିଥିଲେ ।

# ପ୍ରବାଦପୁରୁଷ ବିଜୁ ପଟ୍ଟନାୟକଙ୍କ ୨୮ତମ ଶ୍ରାଦ୍ଧବାର୍ଷିକୀ ପାଳନ

ନୀଳଗିରି , ୧୭/୪ (ନି.ପ୍ର): ଓଡ଼ିଶାର ମହାନ ବରପୁତ୍ର ସଂଗ୍ରାମୀ ଜନନେତା ସ୍ୱର୍ଗତ ବିଜୁ ପଟ୍ଟନାୟକଙ୍କ ୨୮ତମ ଶ୍ରାଦ୍ଧବାର୍ଷିକୀ ନୀଳଗିରି ବିଜୁଜନତା ଦଳ ତରଫରୁ ପାଳିତ ହୋଇଯାଇଛି । ସକାଳ ୭.୩୦ ସମୟରେ ନୀଳଗିରି ଶଙ୍କରାଖୁଣ୍ଟା ପୋଖରୀରେ ଏହି ମହାନ ବ୍ୟକ୍ତିତ୍ୱଙ୍କ ଉଦ୍ଦେଶ୍ୟରେ ତିଳତର୍ପଣ କରାଯାଇଥିଲା ।ବିଜେଡିର ପୂର୍ବତନ ବିଧାୟକ ସୁକାନ୍ତ କୁମାର ନାୟକଙ୍କ ନେତୃତ୍ୱରେ ବହୁ ବିଜୁପ୍ରେମୀ ନେତା ଓ ସାଧାରଣ ଜନତା ଏକ ଶୋଭାଯାତ୍ରାରେ ଯାଇ ବାଇପାସ୍ ନିକଟସ୍ଥ ବିଜୁ ପଟ୍ଟନାୟକଙ୍କ ପ୍ରତିମୂର୍ତ୍ତୀରେ ମାଲ୍ୟାର୍ପଣ କରିଥିଲେ । ପରେ ବିଜୁଜନତା ଦଳ କାର୍ଯ୍ୟାଳୟ ପରିସରରେ ବିଜୁବାବୁଙ୍କ ଫଟୋଚିତ୍ରରେ ମାଲ୍ୟାର୍ପଣ ପରେ ଏକ ସଭାର ଆୟୋଜନ କରାଯାଇଥିଲା । ଏହି ବୈଠକରେ ସମୃଦ୍ଧ ଓଡ଼ିଶା ଗଠନରେ ବିଜୁବାବୁଙ୍କ ଅବଦାନ ଓ ଆଜିର ଆହ୍ୱାନ ଶୀର୍ଷକ ଆଲୋଚନା କରାଯାଇଥିଲା । ଉକ୍ତ କାର୍ଯ୍ୟକ୍ରମରେ ବରିଷ୍ଠ ବିଜେଡିନେତା ଗଙ୍ଗାଧର ମିଶ୍ର, ପ୍ରଫୁଲ୍ଲ ପରିଡା,୧୩ନଂ ଜିଲ୍ଲାପରିଷଦ ସଭ୍ୟ ଗତିକୃଷ୍ଣ ନନ୍ଦ, ରବୀନ୍ଦ୍ର ପରିଡା, ଅଚ୍ୟୁତ ପ୍ରଧାନ, ଲକ୍ଷ୍ମୀକାନ୍ତ ପ୍ରଧାନ, ସଞ୍ଜୟ ସିଂ, ବାସନ୍ତୀ ହେମ୍ବ୍ରମ, ଜୟନ୍ତ ପୁଟି, ଶ୍ରୀକାନ୍ତ ପରିଡା, ରଞ୍ଜିତା ଦଣ୍ଡପାଟ, ରଧାଗୋବିନ୍ଦ ଖଟୁଆ, ଭାଗବତ ଖିଲାର, ଦୀପକ ଦାସ, ବୁଦ୍ଧଦେବ ସରକାର,ଉପେନ୍ଦ୍ର ଦାସ, ରାଜୀବ ଦାସବାବୁ, ଉପେନ୍ଦ୍ର ନାୟକ, କୁଳମଣି ନାୟକ ପ୍ରମୁଖ ବହୁ ବିଜେଡ଼ି କର୍ମୀ ଓ ଅନୁଗାମୀ ଉପସ୍ଥିତ ଥିଲେ ।

# ରାଜ୍ୟସ୍ତରୀୟ ବ୍ୟାଡମିଣ୍ଟନ ଚମ୍ପିୟାନସିପ ୨୦୨୫ ଏପ୍ରିଲ ୧୮ରୁ

ବାରିପଦା, ୧୭/୪ (ନି.ପ୍ର): ମୟୂରଭଞ୍ଜ ଜିଲ୍ଲା ବ୍ୟାଡମିଣ୍ଟନ ଆସୋସିଏସନ, ଓଡ଼ିଶା ରାଜ୍ୟ ବ୍ୟାଡମିଣ୍ଟନ ଆସୋସିଏସନର ସହଯୋଗରେ, ୟୋନେକ୍ସ ସନରାଇଜ ଅଲ୍ ଓଡ଼ିଶା ରାଜ୍ୟ ବାଳକ ବାଳିକା ସବ୍-ଜୁନିୟର (ଟ୧୫) ଏବଂ ଜୁନିଅର (ଟ୧୯) ରାଙ୍କିଙ୍ଗ ବ୍ୟାଡମିଣ୍ଟନ ଟୁର୍ଣ୍ଣାମେଣ୍ଟ ଚଳିତ ମାସ ଏପ୍ରିଲ ୧୮ ରୁ ୨୦ ତାରିଖ ପର୍ଯ୍ୟନ୍ତ ବାରିପଦାସ୍ଥିତ ଇଣ୍ଡୋର ଷ୍ଟାଡିୟମ ଠାରେ ଅନୁଷ୍ଠିତ ହେବାକୁ ଯାଉଛି । ଏହି ଟୁର୍ଣ୍ଣାମେଣ୍ଟରେ ମୟୂରଭଞ୍ଜରୁ ୩୦ ପ୍ରତିଯୋଗୀ ଥିବାବେଳେ ସାରା ଓଡ଼ିଶାରୁ ୧୫୦ରୁ ଉର୍ଦ୍ଧ ସବ୍-ଜୁନିୟର ଓ ଜୁନିଅର ଉଭୟ ବାଳକ ଓ ବାଳିକା Singles/Doubles/Mixed Doubles ବିଭିନ୍ନ ଶ୍ରେଣୀର ପ୍ରତିଯୋଗୀତାରେ ଅଂଶଗ୍ରହଣ କରିବାପାଇଁ ପଞ୍ଜୀକରଣ କରିଛନ୍ତି । ଏହି ପ୍ରତିଯୋଗୀତାକୁ ପରିଚାଳନା କରିବାକୁ ୩୦ ଜଣ ରାଜ୍ୟ ସ୍ୱୀକୃତପ୍ରାପ୍ତ ରେଫରୀ ମଧ୍ୟ ଯୋଗଦାନ କରିବେ ଓ ବିଜେତା ମାନଙ୍କୁ ସମୁଦାୟ ୧,୨୪,୦୦୦ (ଏକ ଲକ୍ଷ ଚବିଶ ହଜାର) ନଗଦ ମୁଦ୍ରାରାଶି ପ୍ରାଇଜ ଆକାରରେ ଦିଆଯିବାର ଯୋଜନା ରହିଛି ବୋଲି ମୟୂରଭଞ୍ଜ ଜିଲ୍ଲା ବ୍ୟାଡମିଣ୍ଟନ ଆସୋସିଏସନର ସାଧାରଣ ସମ୍ପାଦକ ବିଭୁତି ଭୂଷଣ ଦାସ ଏକ ପ୍ରେସ ବିଜ୍ଞାପ୍ତି ରେ ଜଣାଇଛନ୍ତି । ବାରିପଦାସ୍ଥିତ ଇଣ୍ଡୋର ଷ୍ଟାଡିୟମ ଠାରେ ଏହି ଟୁର୍ଣ୍ଣାମେଣ୍ଟ ୧୮ତାରିଖ ସକାଳ ୯ଟାରେ ଉନ୍ମୋଚନ ହେବାକୁ ଥିବା ବେଳେ ୨୦ ତାରିଖ ସନ୍ଧ୍ୟା ୪ଟା ରେ ଉତଯାପିତ ହେବାର ଯୋଜନା ରହିଛି । ୧୮ ରୁ ୨୦ ତାରିଖ ପର୍ଯ୍ୟନ୍ତ ଏହି ଟୁର୍ଣ୍ଣାମେଣ୍ଟରେ ସକାଳ ୯ ଟା ରୁ ରାତି ୮ ଟା ପର୍ଯ୍ୟନ୍ତ ଅନୁଷ୍ଠିତ ହେବ । ଏହି ଟୁର୍ଣ୍ଣାମେଣ୍ଟର ସମସ୍ତ ପ୍ରସ୍ତୁତି ଶେଷ ହୋଇ ଯାଇଛି ବୋଲି ମୟୂରଭଞ୍ଜ ଜିଲ୍ଲା ବ୍ୟାଡମିଣ୍ଟନ ଆସୋସିଏସନର ସଭାପତି ଶ୍ରୀ କିଶୋର କୁମାର ବିଶ୍ୱାଳ ଜଣାଇଛନ୍ତି ।

## ଇ-ନିଲାମ ନୋଟିସ୍

ଇ-ନିଲାମ ନୋଟିସ୍ ନମ୍ବର: **KGP/Catg/2025** ତାରିଖ: ୧୬.୦୪.୨୦୨୫ ଭାରତୀୟ ସଂଘର ସଭାପତିଙ୍କ ପାଇଁ ଏବଂ ତାଙ୍କ ପକ୍ଷରୁ, ଦକ୍ଷିଣ ପୂର୍ବ ରେଳବାଇର ଖଡ଼ଗପୁର ଡିଭିଜନର ବରିଷ୍ଠ ବାଣିଜ୍ୟିକ ପରିଚାଳକ ଖଡ଼ଗପୁର (3Nos.), ହାଉର (୧ ନମ୍ବର), ଆନ୍ଦୁଲ (୧ ନମ୍ବର), କୋଲାଘାଟ (୧ ନମ୍ବର), ଆବଡା (୧ ନମ୍ବର), ଗିରିମାଇଦାନ (୧ ନମ୍ବର), ଆମତା (୧ ନମ୍ବର), ଶାଲିମାର (3Nos.) ଏବଂ ମୌରିଗ୍ରାମ (୧ ନମ୍ବର) ରେଲୱେ ଷ୍ଟେସନରେ କ୍ୟାଟରିଂ ୟୁନିଟ୍ ଯୋଗାଇବା ପାଇଁ ଇ-ନିଲାମ କ୍ୟାଟାଲଗ୍ ଆମନ୍ତ୍ରଣ କରୁଛନ୍ତି । କ୍ୟାଟାଲଗ୍ ନମ୍ବର: **CATG-KGP-25-05**, ନିଲାମ ତାରିଖ: ୨୮.୦୪.୨୦୨୫, ନିଲାମ ଆରମ୍ଭ/ବନ୍ଦ ସମୟ ଯଥାକ୍ରମେ ୧୧:୦୦ ଏବଂ ୧୩:୩୦ ଘଣ୍ଟା । ଯାହା **https://www.ireps.gov.in/**ୱେବସାଇଟରେ ସୂଚିତ କରାଯାଇଛି । ଏଜେନ୍ସି/କେଟରିଂ ଠିକାଦାର ଏହା ଉପରେ ଧ୍ୟାନ ଦିଅନ୍ତୁ ଏବଂ ଇ-ନିଲାମ ନୋଟିସ ବିଷୟରେ ବିବରଣୀ ଏବଂ ସମ୍ବନ୍ଧିତ ସୂଚନା ପାଇଁ ଉପରେ ଉଲ୍ଲେଖିତ ୱେବସାଇଟ୍ ଦେଖନ୍ତୁ । ଯଦି କୌଣସି ପ୍ରଶ୍ନ/ସ୍ପଷ୍ଟୀକରଣ ଥାଏ, ଦୟାକରି ନିମ୍ନ ସ୍ୱାକ୍ଷରକାରୀଙ୍କ କାର୍ଯ୍ୟାଳୟ ସହିତ ଯୋଗାଯୋଗ କରନ୍ତୁ ।

**ବରିଷ୍ଠ ଡିଭିଜନାଲ କମର୍ସିଆଲ୍ ମ୍ୟାନେଜର/ଖଡ଼ଗପୁର**
(PR-57)

**ଦକ୍ଷିଣ ପୂର୍ବ ରେଳପଥ**
**ଆମେ ହସ ସହିତ ସେବା କରୁ**

# ବିଜୁବାବୁଙ୍କ ଶ୍ରାଦ୍ଧ ଦିବସ ଅବସରରେ ବାରବାଟୀଠାରେ ଜଳଛତ୍ରର ଶୁଭାରମ୍ଭ

ବାଲେଶ୍ୱର, ୧୭/୪ (ନି.ପ୍ର): ମହାନ ଜନନାୟକ ପ୍ରବାଦ ପୁରୁଷ ବିଜୁ ପଟ୍ଟନାୟକଙ୍କ ଶ୍ରାଦ୍ଧ ଦିବସ ଅବସରରେ ବାରବାଟୀ ଠାରେ ଜଳଛତ୍ର ର ଶୁଭାରମ୍ଭ କରାଯାଇଛି । ବାଲେଶ୍ୱର ପୌରପାଳିକା ର ୨୪ ନମ୍ବର ୱାର୍ଡ କାଉନସିଲର ମିନା ମହାନ୍ତି ଏବଂ ଯୁବ ସଂଗଠକ ସୁବୋଧ ମହାନ୍ତିଙ୍କ ପ୍ରତ୍ୟକ୍ଷ ତତ୍ତ୍ୱାବଧାନରେ ଅନୁଷ୍ଠିତ ଏହି ଉଦଘାଟନୀ କାର୍ଯ୍ୟକ୍ରମ ରେ ଅତିଥି ଭାବେ ବିଜେଡି ଜିଲ୍ଲା ସଭାପତି ତଥା ପୂର୍ବତନ ମନ୍ତ୍ରୀ ଜ୍ୟୋତି ପ୍ରକାଶ ପାଣିଗ୍ରାହୀ,ବାଲେଶ୍ୱର ର ପୂର୍ବତନ ବିଧାୟକ ସ୍ୱରୂପ କୁମାର ଦାସ, ନୀଳଗିରିର ପୂର୍ବତନ ବିଧାୟକ ସୁକାନ୍ତ ନାୟକ, ରେମୁଣା ର ପୂର୍ବତନ ବିଧାୟକ ସୁଧାଂଶୁ ଶେଖର ପରିଡ଼ା, ବାଲେଶ୍ୱର ସଂସଦୀୟ କ୍ଷେତ୍ର ବିଜେଡି ନେତ୍ରୀ ଲେଖାଶ୍ରୀ ସାମନ୍ତ ସିଂହାର ପ୍ରମୁଖ ଯୋଗ ଦେଇ ଏହାକୁ ଉଦଘାଟନ କରିଥିଲେ । ପ୍ରତେକ ବର୍ଷ ପରି ଚଳିତ ବର୍ଷ ମଧ୍ୟ ପ୍ରଥମ ଦିବସରେ ଦହି ସର୍ବତ, ବୁଟ, କାକୁଡ଼ି, ଥଣ୍ଡା ପାଣି ଆଦି ଗ୍ରୀଷ୍ମପ୍ରବାହ ରୁ ରକ୍ଷା ପାଇଁ ବିଭିନ୍ନ ପ୍ରକାର ଫଳ ବଣ୍ଟନ କରଯାଇଛି । ବର୍ଷା ଋତୁ ଆସିବା ପର୍ଯ୍ୟନ୍ତ ଏହିଭଳି ସେବା ଅବ୍ୟାହତ ରହିବ ବୋଲି କାଉନସିଲର ଶ୍ରୀମତୀ ମହାନ୍ତି ସୂଚନା ଦେଇଥିଲେ । ବିଭିନ୍ନ ଦିନ ମାନଙ୍କରେ ପଥଚାରୀ ମାନଙ୍କୁ ଅଲଗା ଅଲଗା ପ୍ରକାର ସୁସ୍ୱାଦୁ ସର୍ବତ ସାଙ୍ଗକୁ ଫଳମୂଳ ପ୍ରଦାନ କରାଯିବ ବୋଲି ଯୁବ ନେତା ସୁବୋଧ ପ୍ରକାଶ କରିଛନ୍ତି । ଏହି ଅବସରରେ ବାରବାଟୀ ଛକ ନିକଟରେ ପଶୁ ପକ୍ଷୀ ମାନଙ୍କ ପାଇଁ ପାଣି କୁଣ୍ଡ କୁ ଅତିଥିମାନେ ଉଦଘାଟନ କରିଥିଲେ । ବିଜୁ ଜନତା ଦଳ ସବୁବେଳେ ଜନ ସାଧାରଣମାନଙ୍କ ସେବା କରିବା ଶିଖାଇଥାଏ, ମିନା ମହାନ୍ତି ହେଉଛନ୍ତି ତାହାର ଜଳନ୍ତା ଉଦାହରଣ ବୋଲି ଏହି ଅବସରରେ ଶ୍ରୀମତୀ ସିଂହାର ଉଲ୍ଲେଖ କରିଥିଲେ । ଅନ୍ୟ ମାନଙ୍କ ମଧ୍ୟରେ ବରିଷ୍ଠ ବିଜେଡି ନେତା ରଞ୍ଜନ ବାଗ, ପୌରପାଳିକା ର ଉପାଧକ୍ଷ କୈଳାଶ ଚନ୍ଦ୍ର ସେଠୀ,ଜିଲ୍ଲା ପରିଷଦ ସଦସ୍ୟା ସୋନାଲି ବିଶ୍ୱାଳ, ପୂର୍ବତନ ଉପାଧକ୍ଷ ମନୋଜ କୁମାର ରାଉତ, କାଉନସିଲର ମିତା ପଟ୍ଟନାୟକ, ମିରାଜ ବାନ, ଶୋଭା ମହାପାତ୍ର, ସନ୍ଧ୍ୟାରାଣୀ ଜେନା, ରାଜଲକ୍ଷ୍ମୀ ଚାଟାର୍ଜୀ, ସୁନିଆ ମୁର୍ମୁ, ପୂର୍ବତନ କାଉନସିଲର ସାକିର ଖାନ ପ୍ରମୁଖ ଉପସ୍ଥିତ ରହିଥିଲେ । ୨୪ ନମ୍ବର ୱାର୍ଡ ର ସମସ୍ତ ଗ୍ରାମବାସୀ ଏହି କାର୍ଯ୍ୟକ୍ରମ ରେ ସକ୍ରିୟ ସହଯୋଗ କରିଥିଲେ ।

## ପ୍ରଥମ ପୃଷ୍ଠାର ଅବଶିଷ୍ଟାଂଶ....

### ନୂଆ ନିଯୁକ୍ତି ଉପରେ...

ମୁସଲମାନ ସଂଗଠନ, ଏବଂ ସାମାଜିକ କାର୍ଯ୍ୟକର୍ତ୍ତାମାନେ ଆହୁରି ମଧ୍ୟ ଅଭିଯୋଗ କରିଛନ୍ତି ଯେ ଏହି ବିଲ୍ ମୁସଲମାନ ସମ୍ପ୍ରଦାୟର ଧାର୍ମିକ ସ୍ୱାଧୀନତା ଏବଂ ୱକ୍‌ଫ ସମ୍ପତ୍ତି ଉପରେ ସ୍ୱାୟତ୍ତଶାସନକୁ ହ୍ରାସ କରିପାରେ । ବିଶେଷ କରି, ୱକ୍‌ଫ ବୋର୍ଡରେ ଅଣମୁସଲିମ ସଦସ୍ୟଙ୍କ ନିଯୁକ୍ତି ଏବଂ କେନ୍ଦ୍ରୀୟ ସରକାରଙ୍କ ଅଧିକ ହସ୍ତକ୍ଷେପକୁ ନେଇ ବିରୋଧ ତୀବ୍ର ହୋଇଛି । ରାଷ୍ଟ୍ରପତି ଏବଂ ରାଜ୍ୟପାଳମାନଙ୍କୁ ବିଲ୍ ମଞ୍ଜୁର କରିବା ପାଇଁ ସୁପ୍ରିମକୋର୍ଟଙ୍କ ସମୟସୀମା ଧାର୍ଯ୍ୟ କରିବା ଉପରେ ଉପରାଷ୍ଟ୍ରପତି ଜଗଦୀପ ଧନଖଡ଼ ଅସନ୍ତୋଷ ପ୍ରକାଶ କରିଛନ୍ତି । ସେ କହିଥିଲେ ଯେ ଆମେ ଏପରି ପରିସ୍ଥିତି ସୃଷ୍ଟି କରିପାରିବୁ ନାହିଁ ଯେଉଁଠାରେ କୋର୍ଟ ଭାରତର ରାଷ୍ଟ୍ରପତିଙ୍କୁ ନିର୍ଦ୍ଦେଶ ଦିଅନ୍ତି । ସେ କହିଛନ୍ତି ଯେ ସମ୍ବିଧାନର ଧାରା ୧୪୨ ଅନୁଯାୟୀ କୋର୍ଟକୁ ଦିଆଯାଇଥିବା ସ୍ୱତନ୍ତ

ଶୁକ୍ରବାର, ଏପ୍ରିଲ ୧୮, ୨୦୨୫

# ଧ୍ୱନି ପ୍ରତିଧ୍ୱନି

ପୃଷ୍ଠା

## ବିଶ୍ୱ ସ୍ତରୀୟ ଏଷ୍ଟର କାଣ୍ଟାଟା ହାତିଗଡରେ ଉଦ୍‌ଘାଟନ:୪ ହଜାର ଦର୍ଶକ ଉପସ୍ଥିତ

ଜଳେଶ୍ୱର, ୧୭/୪ (ନି.ପ୍ର): ଜଳେଶ୍ୱର ବ୍ଲକ ଅନ୍ତର୍ଗତ କାଳିକ ପଞ୍ଚାୟତରେ ବିଶ୍ୱ ସ୍ତରୀୟ ଏଷ୍ଟର କାଣ୍ଟାଟା କାଲି ରାତିରେ ହାତିଗଡ ସ୍ଥିତ କବର ଖାନ୍ନା ପଡିଆରେ ଉଦଘାଟନ ହୋଇ ଯାଇଛି ।ଏହି କାର୍ଯ୍ୟକ୍ରମରେ ବିଧାୟକ ଅଶ୍ୱିନୀ କୁମାର ପାତ୍ର, କଂଗ୍ରେସ ରାଜ୍ୟ ପ୍ରବକ୍ତା ସୁଦର୍ଶନ ଦାସ, ୭ ନମ୍ବର ଜୋନର ଜିଲ୍ଲା ପରିଷଦ ସଦସ୍ୟା ତୁଳସୀ କିସ୍କୁ, ସ୍ଥାନୀୟ ସରପଞ୍ଚ ପୁଷ୍ପଲତା ଦାସ, ପୂର୍ବତନ ସରପଞ୍ଚ ଗଙ୍ଗାଧର ଦାସ, ବରିଷ୍ଠ ସମାଜସେବୀ ସିଦ୍ଧାର୍ଥ ଶଙ୍କର ପାଳ ଓ ବହୁ ସମାଜସେବୀ, ବୁଦ୍ଧିଜୀବି ଓ ଗ୍ରାମର ସବୁ ଧର୍ମର ନେତୃତ୍ୱମାନେ ସମ୍ମାନିତ ଅତିଥି ଭାବେ ଉପସ୍ଥିତ ରହି କାର୍ଯ୍ୟକ୍ରମର ଶୁଭାରମ୍ଭ କରିଥିଲେ ।ପାଷ୍ଟର ଅଶୋକ ଦିଗାଲ ମଞ୍ଚ ପରିଚାଳନା କରିଥିବା ବେଳେ ଏଷ୍ଟର କାଣ୍ଟାଟା ବିଷୟରେ ପାଷ୍ଟର ରଜତ ଭୂଷଣ ନାୟକ ଜି. ଉଦୟଗିରି ଯୀଶୁଙ୍କ ବାକ୍ୟରୁ ପୁଣି ଏଷ୍ଟର କାଣ୍ଟାଟା ନିର୍ମାଣର ଉଦେଶ୍ୟ ବିଷୟରେ ଉପସ୍ଥିତ ଥିବା ସମସ୍ତଙ୍କୁ ଜଣେଇ ଥିଲେ ।ଉଚ୍ଚ କୋଟିର ନୃତ୍ୟ ସହ ଏଷ୍ଟର କାଣ୍ଟାଟା କାର୍ଯ୍ୟକ୍ରମ ଉପସ୍ଥିତ ସମସ୍ତଙ୍କୁ ମନ ମୋହିଥିଲା ।ଆଗକୁ ଆସୁଛି ଖ୍ରୀଷ୍ଟିଆନ ଭାଇ ଭଉଣୀ ମାନଙ୍କର ଶୁଭ ଶୁକ୍ରବାର ଆଉ ପୁନରୁତ୍ଥାନ ଦିବସ ।ସାରା ଜଗତ ନିମନ୍ତେ ଯୀଶୁ ଖ୍ରୀଷ୍ଟ ନିଜ ଜୀବନ କାଲବରି କ୍ରୁଶରେ ଦେଇ ୩ ଦିନ ପରେ ପୁନର୍ବାର ମୃତ୍ୟୁରୁ ପୁନରୁତ୍ଥାନ ହୋଇ ସମସ୍ତଙ୍କ ନିମନ୍ତେ ପରିତ୍ରାଣ କାର୍ଯ୍ୟ ସାଧନ କରିଥିଲେ ।ଜଗତର ପାପ ନିମନ୍ତେ ଯୀଶୁ ଖ୍ରୀଷ୍ଟ ଜଗତକୁ ଆସି ନିଷ୍ପାପି ହେଲେ ମଧ୍ୟ ନିଜ ଜୀବନକୁ ଦେଇ ଆମ ସମସ୍ତଙ୍କୁ ପାପ ରୁ ଉଦ୍ଧାର କଲେ ।ଏହି ସମସ୍ତ ଘଟଣା ନାଟକ ମାଧ୍ୟମରେ ଉପସ୍ଥିତ ଲୋକ । ମାନଙ୍କ ମଧ୍ୟରେ ପରିବେଷଣ କରା ଯାଇଥିଲା ।ଏହି କାର୍ଯ୍ୟକ୍ରମ ଦେଖିବାବପାଇଁ ଅଞ୍ଚଳର ସମସ୍ତ ଧର୍ମର ଭାଇ ଭଉଣୀ ମାନେ ଉପସ୍ଥିତ ହୋଇଥିବା ଦେଖିବାକୁ ମିଳିଥିଲା ।ପାଖାପାଖି ୪ ହଜାରରୁ ଉର୍ଦ୍ଧ୍ୱ ଦର୍ଶକ ଉପସ୍ଥିତ ରହି ଏହି କାର୍ଯ୍ୟକ୍ରମ ଉପଭୋଗ କରି ଥିବାର ଦେଖିବାକୁ ମିଳିଥିଲା ।ଏହି କାର୍ଯ୍ୟକ୍ରମକୁ ବାପିଷ୍ଟ ମଣ୍ଡଳୀର ସଭାପତି ସୌଭାଗ୍ୟ ରଞ୍ଜନ ଦାସ, ସମ୍ପାଦକ ଉତ୍ତମକାନ୍ତି ଜେନା, ଉପ ସଭାପତି ତପନ ନାୟକ, ସହ ସମ୍ପାଦକ ପ୍ରବୀର ଦାସଙ୍କ ନେତୃତ୍ୱରେ ହୋଇଥିବା ବେଳେ ଗ୍ରାମର ଆବାଳ ବୃଦ୍ଧ ବନିତା ତଥା ଯୁବ ଗୋଷ୍ଠର ସହଯୋଗରେ କାର୍ଯ୍ୟକ୍ରମ ପରିସମାପ୍ତି ହେଇଥିଲା ।

## ବିଜୁ ପଟ୍ଟନାୟକଙ୍କ ତିରୋଧାନ ଦିବସ ପାଳିତ

ବଡସାହି, ୧୭/୪ (ନି.ପ୍ର): ବଡସାହି ବ୍ଲକ୍ ବିଜୁ ଜନତା ଦଳ ପକ୍ଷରୁ ମହାନ ଜନ ନାୟକ ବିଜୟାନନ୍ଦ ପଟ୍ଟନାୟକଙ୍କ ୨୮ତିରୋଧାନ ଦିବସ ପାଳିତ ହୋଇ ଯାଇଛି । ଏଥିରେ ବ୍ଲକ୍ ସଭାପତି ତପନ କୁମାର ପତିଙ୍କ ଅଧକ୍ଷ୍ୟତାରେ ଏକ ସ୍ମୃତିଚାରଣ ସଭା ଅନୁଷ୍ଠିତ ହୋଇଥିଲା । ପ୍ରାରମ୍ଭରେ ଉପସ୍ଥିତ ନେତୃବୃନ୍ଦ ମାନେ ବିଜୁ ପଟ୍ଟନାୟକଙ୍କ ଫଟୋଚିତ୍ରରେ ପୁଷ୍ପମାଲ୍ୟ ସହିତ ଧୂପପୁଷ୍ପ ପ୍ରଦାନ କରିଥିଲେ । ଏହି ସ୍ମୃତିଚାରଣ ସଭାରେ ଅନ୍ୟମାନଙ୍କ ମଧ୍ୟରେ ପୂର୍ବତନ ବିଧାୟକ ଗଣେଶ୍ୱର ପାତ୍ର, ଉପାଧକ୍ଷ୍ୟ କାଂଚନ ପ୍ରଧାନ, ଯୁବ ସଭାପତି ନିହାର ରଂଜନ ମହାପାତ୍ର, ପୂର୍ବତନ ଜୋନ ସଂଯୋଜକ ରାଜେନ୍ଦ୍ର ବେହେରା, ଜିଲ୍ଲା ପରିଷଦ ସଦସ୍ୟା ସୁବାସିନୀ ନାଏକ, କାର୍ଯ୍ୟକାରୀ ଯୁବ ସଭାପତି ଦୀପକ ସାହୁ, ଆଡଭୋକେଟ ସତ୍ୟବ୍ରତ ମିଶ୍ର, ଦିଲ୍ଲିପ ପାତ୍ର, ନିରୋଜ ପଟ୍ଟନାୟକ, ପରମାନନ୍ଦ ମହାନ୍ତି, ଜଗବନ୍ଧୁ ଟିପିରିଆ, ଜଗବନ୍ଧୁ ବଗାଲ, ନରେନ୍ଦ୍ର ସିଂ ଓ ମନୋରଂଜନ ଲେଙ୍କା ପ୍ରମୁଖ ଉପସ୍ଥିତ ରହି ବିଜୁ ପଟ୍ଟନାୟକଙ୍କ ଫଟୋଚିତ୍ରରେ ପୁଷ୍ପମାଲ୍ୟ ପ୍ରଦାନ କରିବା ସହିତ ତାଙ୍କ ୮୨ ବର୍ଷ ସଂଘର୍ଷମୟ ଜୀବନର ସ୍ମୃତି ଚାରଣ କରିଥିଲେ । ବର୍ତମାନର ମହୋନ ସରକାର ଭାରତ ରତ୍ନକୁ କିପରି ଉପେକ୍ଷା କରି ବିଜୁ ପଟ୍ଟନାୟକଙ୍କ ନାମ ଥିବା ଏକାଧିକ ଯୋଜନାକୁ ପରିବର୍ତନ କରିବା ସହିତ ପ୍ରତିମୂର୍ତୀର ମୁଣ୍ଡକାଟ, ପ୍ରତିମୂର୍ତୀ ଜଳିବା, ବିମାନବନ୍ଦରର ନାମ ପରିବର୍ତନ କରିବାକୁ ଷଡଯନ୍ତ୍ର କରିବା ଓ ବିଜୁ ପଟ୍ଟନାୟକ ରିସର୍ଚ୍ଚ ଫେଲୋସିପକୁ ବନ୍ଦ କରିବା ପାଇଁ ଯୋଜନା କରିବା ଆଦି ପଦକ୍ଷେପକୁ ଗଭୀର ଭାବେ ନିନ୍ଦା କରାଯାଇଥିଲା । ଏହି ସମୟରେ ବିଜୁ ପଟ୍ଟନାୟକ ଅମର ରହେ, ନବୀନ ପଟ୍ଟନାୟକ ଜିନ୍ଦାବାଦ, ଶଙ୍ଖ ଚିହ୍ନ ଜିନ୍ଦାବାଦ ଓ ବିଜୁ ଜନତା ଦଳ ଜିନ୍ଦାବାଦ ଧ୍ୱନୀରେ ଅଂଚଳ ପ୍ରକମ୍ପିତ ହୋଇ ଉଠିଥିଲା । ଏଥିରେ ସମସ୍ତ ପଂଚାୟତର ଯୁବ, ଛାତ୍ର, ମହିଳା ଓ ଦଳୀୟ କର୍ମକର୍ତାମାନେ ଯୋଗ ଦେଇ ଧୂପପୁଷ୍ପ ପ୍ରଦାନ କରିଥିଲେ । ଏହି ଅବସରରେ ଆଗାମୀ ଦିନରେ ସମସ୍ତେ ଏକଜୁଟ ହୋଇ ଦଳ ପାଇଁ କାମ କରିବାକୁ ଆହ୍ୱାନ ଦିଆଯାଇଥିଲା ଏଆରଓ ବିଶ୍ୱଜିତ ଦାସ ଶେଷରେ ଧନ୍ୟବାଦ ଅର୍ପଣ କରିଥିଲେ ।

## ନହଙ୍ଗ ଗ୍ରାମରେ ପଞ୍ଚମୁଖି ହନୁମାନ ମନ୍ଦିର ପ୍ରତିଷ୍ଠା

ଖଇରା, ୧୭/୪ (ନି.ପ୍ର): ବାଲେଶ୍ୱର ଜିଲା ଖଇରା ବ୍ଲକ ଅଧୀନ ନହଙ୍ଗ ଗ୍ରାମ ଖଜୁରୀଗଡିଆ ହରିହାଟ ପ୍ରାଙ୍ଗଣରେ ପଞ୍ଚମୁଖୀ ହନୁମାନ ମନ୍ଦିର ପ୍ରତିଷ୍ଠା କାର୍ଯ୍ୟକ୍ରମ ସୋମ,ମଙ୍ଗଳ ଓ ବୁଧବାର ୩ଦିନ ଧରି ଅନୁଷ୍ଠିତ ହୋଇ ଯାଇଛି । ପ୍ରଥମ ଦିନ ଅଧୀବାସ ପରେ ପ୍ରବଚନ ଓ ସଂସ୍କୃତି ବିଭାଗ ପ୍ରଦତ୍ତ ସାଂସ୍କୃତିକ କାର୍ଯ୍ୟକ୍ରମ ର ଆୟୋଜନ କରାଯାଇଥିଲା । ଦ୍ୱିତୀୟ ଦିବସରେ ବଜରଙ୍ଗବଲ୍ଲୀଙ୍କ ଦଧିନୌତି ଓ ପ୍ରାଣପ୍ରତିଷ୍ଠା କାର୍ଯ୍ୟ ସମ୍ପର୍ଣ୍ଣ ହୋଇଥିଲା । ଅନ୍ତିମ ଦିବସରେ ଯଜ୍ଞ, ପୁର୍ଣ୍ଣାହୁତି ସାଙ୍ଗକୁ ସଂସ୍କୃତିବିଭାଗ ତରଫରୁ ପାଲା, ଦୁଲୁଦୁଲି ଓ ଓଡିଶୀନୃତ୍ୟ ପ୍ରଦର୍ଶୀତ ହୋଇଥିଲା । ଏହି ଅବସରରେ ଗରୀବ ଅସହାୟ ମାନଙ୍କୁ ମଧ୍ୟ ବସ୍ତ୍ର ବଣ୍ଟନ କରାଯାଇଥିଲା । ବସନ୍ତ କୁମାର ମହଲାଙ୍କ ସମେତ ନହଙ୍ଗ ଗ୍ରାମବାସୀ ୩ଦିନିଆ କାର୍ଯ୍ୟକ୍ରମ ପରିଚାଳନାରେ ସହଯୋଗ କରିଥିଲେ ।

## ଲଙ୍ଗଳେଶ୍ୱରଠାରେ ପ୍ରବାଦ ପୁରୁଷ ବିଜୁ ପଟ୍ଟନାୟକଙ୍କ ୨୮ତମ ପବିତ୍ର ଶ୍ରାଦ୍ଧ ଦିବସ ପାଳିତ

ବାଲିଆପାଳ, (ଝାଡ଼େଶ୍ୱର ପ୍ରଧାନଙ୍କଠାରୁ): ମହାନ ଜନନାୟକ, ପ୍ରବାଦ ପୁରୁଷ ବିଜୁ ପଟ୍ଟନାୟକଙ୍କ ୨୮ତମ ପବିତ୍ର ପୁଣ୍ୟ ତିଥି ବା ଶ୍ରାଦ୍ଧ ଦିବସ ଅବସରରେ ବିଜୁ ଜନତା ଦଳ ବସ୍ତା ନିର୍ବାଚନ ମଣ୍ଡଳୀ ପକ୍ଷରୁ ଲଙ୍ଗଳେଶ୍ୱର ଠାରେ ସାଧାରଣ ସଭା ଓ ଆଲୋଚନା ଚକ୍ର ଅନୁଷ୍ଠିତ ହୋଇଯାଇଛି । ବାଲିଆପାଳ ବ୍ଲକ ବିଜେଡ଼ି ସଭାପତି ଗୋବିନ୍ଦ ପ୍ରସାଦ ଦାସଙ୍କ ସଭାପତିତ୍ୱରେ ଅନୁଷ୍ଠିତ ଏହି ସଭାରେ ବସ୍ତା ବିଧାୟିକା ସୁବାସିନୀ ଜେନା ଯୋଗ ଦେଇ ପ୍ରଣାମ୍ୟ ପୁରୁଷ ବିଜୁ ବାବୁଙ୍କ ଫଟୋ ଚିତ୍ରରେ ପୁଷ୍ପମାଲ୍ୟ ଦେଇ ଭକ୍ତିପୂତ ଶ୍ରଦ୍ଧାଞ୍ଜଳି ଅର୍ପଣ କରିବା ସହିତ ତାଙ୍କର ସ୍ମୃତି ଚାରଣ କରି ଆଧୁନିକ ଓଡ଼ିଶା ନିର୍ମାଣରେ ବିଜୁବାବୁଙ୍କ ଅବଦାନ ସମ୍ପର୍କରେ ଉଲ୍ଲେଖ କରି କହିଥିଲେ ବିଜୁ ବାବୁ ଥିଲେ ନାରୀ ସଶକ୍ତିକରଣର ଆଦ୍ୟ ପ୍ରବକ୍ତା ବା ପଥ ପ୍ରଦର୍ଶକ। ବିଜୁ ବାବୁ ଥିଲେ ସାଢ଼େ ଚାରିକୋଟି ଓଡ଼ିଆଙ୍କ ପ୍ରାଣର ସ୍ପନ୍ଦନ ଓ ସ୍ୱାଭିମାନୀ ଓଡ଼ିଆର ଏକ ସ୍ପର୍ଦ୍ଧିତ ଉଚ୍ଚାରଣ। ଆଜି ବିଜୁ ବାବୁଙ୍କୁ ଶ୍ରଦ୍ଧାଞ୍ଜଳି ଜଣାଇବା ଅବସରରେ ରାଜନୀତିରୁ ଉର୍ଦ୍ଧ୍ୱରେ ରହି ଆମେ ସମସ୍ତେ ଏକାଠି ହେବା ଏବଂ ବସ୍ତା ନିର୍ବାଚନ ମଣ୍ଡଳୀର ବିକାଶରେ ସମସ୍ତେ ସାମିଲ ହେବାକୁ ଆହ୍ୱାନ କରିଥିଲେ ।ଏହି କାର୍ଯ୍ୟକ୍ରମରେ ପୂର୍ବତନ ସାଂସଦ ରବୀନ୍ଦ୍ର କୁମାର ଜେନା,ବସ୍ତା ବ୍ଲକ ବିଜେଡ଼ି ସଭାପତି ଅନିଲ ମହାନ୍ତି, ଜିଲ୍ଲାପରିଷଦ ସଭ୍ୟ ନିଶାକର ସେଠୀ, ବେଣୁଧର ଜେନା, ବିଷ୍ଣୁପ୍ରିୟା ବୁଗୁଡ଼ି, ବରିଷ୍ଠ ବିଜେଡ଼ି ନେତା ଭଗବାନ ଗିରି, ପ୍ରଦୀପ ବିଶ୍ୱାଳ, ଲକ୍ଷ୍ମୀଧର ଦାସ, ମହେଶ୍ୱର ଜେନା, ଦେବ କୁମାର ଦେ, ମହାଦେବ ଦାସ, ଅଜୟ ପାତ୍ର, ଦେବୀ ପ୍ରସାଦ ଭଞ୍ଜଙ୍କ ସମେତ ବସ୍ତା ଓ ବାଲିଆପାଳ ବ୍ଲକର ସମସ୍ତ ପଞ୍ଚାୟତର ବରିଷ୍ଠ ନେତୃବୃନ୍ଦଙ୍କ ସମେତ ଯୁବ ଛାତ୍ର ମହିଳା କାର୍ଯ୍ୟକର୍ତ୍ତା ଉପସ୍ଥିତ ରହି ବିଜୁ ବାବୁଙ୍କୁ ଶ୍ରଦ୍ଧାଞ୍ଜଳି ଅର୍ପଣ କରିଥିଲେ।

## ଓଡ଼ିଶା ବିଧାନସଭା ପରିଦର୍ଶନ କଲେ ଦିଲ୍ଲୀ ବାଚସ୍ପତି ଓ ଉପବାଚସ୍ପତି

ଭୁବନେଶ୍ୱର, ୧୭/୪ (ନି.ପ୍ର): ଓଡ଼ିଶା ବିଧାନସଭା ପରିଦର୍ଶନ କରିଛନ୍ତି ଦିଲ୍ଲୀ ବାଚସ୍ପତି ଓ ଉପବାଚସ୍ପତି । ଏହି ଅବସରରେ ବାଚସ୍ପତି ସୁରମା ପାଢି କହିଛନ୍ତି ଯେ, ପେପର ଲେସ ବିଧାନସଭା ଓଡିଶାରେ ଲାଗୁ ହୋଇଛି । ବିଭିନ୍ନ ରାଜ୍ୟରେ ମଧ୍ୟ ଏନେଇ କାର୍ଯ୍ୟ କରିଛନ୍ତି । କମ୍ ସମୟ ମଧ୍ୟରେ ବିଧାନସଭା ତଥ୍ୟ ଲୋକଙ୍କ ପାଖରେ ପହଞ୍ଚାଇବା ସହ ପେପର ଲେସ ବିଧାନସଭା କରିବା ଲକ୍ଷ୍ୟ । ଓଡିଶା ବିଧାନସଭା ପରିଦର୍ଶନରେ ଦିଲ୍ଲୀ ବାଚସ୍ପତି ଏବଂ ଉପ ବାଚସ୍ପତି ଆସିଛନ୍ତି । ନେଭା ଆପ୍ଲିକେସନ ମଧ୍ୟ ଷ୍ଟଡି କରୁଛନ୍ତି ।

## ସାମାନ୍ୟ ବର୍ଷାରେ ବିସୁନପୁର ରାସ୍ତାରେ ପାଣି: ସମସ୍ୟାରେ ଯାତ୍ରୀ ଓ ବ୍ୟବସାୟୀ

ଖଇରା, ୧୭/୪ (ନି.ପ୍ର): ସାମାନ୍ୟ ବର୍ଷାରେ ଖଇରା ବଜାରଠାରୁ ବିସୁନପୁର ଗାଁକୁ ଯାଇଥିବା ରାସ୍ତାରେ ଉପରେ ୧ଫୁଟ ଉଚ୍ଚରେ ପାଣି ଜମି ରହୁଥିବା କାରଣରୁ ଯାତ୍ରୀମାନଙ୍କ ଯାତାୟତ ପ୍ରଭାବିତ ହୋଇଛି । ଦୋକାନ ଭିତରେ ପାଣି ପଶିବା କାରଣରୁ ବହୁ ମୂଲ୍ୟର ସାମଗ୍ରୀ ନଷ୍ଟ ହୋଇଛି । ବିଶେଷ କରି ରାସ୍ତାର ୨ପାର୍ଶ୍ୱରୁ ଆବର୍ଜନା ପରିଷ୍କାର ନହେବା, ତଥା ଡ୍ରେନ ଗୁଡିକୁ ଠିକ ଭାବେ ନିର୍ମାଣ କରାଯାଇନଥିବାରୁ ଏଭଳି ପରିସ୍ଥିତି ଉପୁଜିଥିବାର ବଜାରବାସୀ ତଥା ବିସୁନପୁର ଗ୍ରାମବାସୀ ଅଭିଯୋଗ କରିଛନ୍ତି । ଆସନ୍ତା ବର୍ଷା ଋତୁ ପୁର୍ବରୁ ଏହାର ପ୍ରତିକାର କରିବାକୁ ଖଇରା ବଜାର ବ୍ୟବସାୟୀ ସଂଘ ତଥା ବିସୁନପୁର ଗ୍ରାମବାସୀ ଦାବି କରିଛନ୍ତି । ଉକ୍ତ ରାସ୍ତାର ଆରମ୍ଭରେ ଖଇରା ଥାନା ପ୍ରାଚିର ନିକଟରେ ଜଳନିଷ୍କାସନର କୌଣସୀ ବ୍ୟବସ୍ଥା କରାଯାଇନାହିଁ । ନିକଟରେ ଡ୍ରେନ ନିର୍ମାଣ ସମୟରେ ଏହାକୁ ଦୃଷ୍ଟି ଦିଆଯାଇନଥିବାରୁ ଏବେ ଏଭଳି ପରିସ୍ଥିତି ସୃଷ୍ଟି ହେଲା ବୋଲି ଅଭିଯୋଗ ହୋଇଛି । ମାସେ ତଳେ ଏହି ସମସ୍ୟାର ସମାଧାନ ପାଇଁ ବିଡିଓଙ୍କୁ ଦାବୀପତ୍ର ପ୍ରଦାନ କରାଯାଇଥିଲେ ହେଁ ଏ ପର୍ଯ୍ୟନ୍ତ ସମସ୍ୟାର ସମାଧାନ ହୋଇପାରିନାହିଁ ।

## ବିଜେପି ପକ୍ଷରୁ ବିଧାନସଭା ସ୍ତରୀୟ କାର୍ଯ୍ୟକର୍ତ୍ତା ସମ୍ମିଳନୀ

ବାସୁଦେବପୁର, ୧୭/୪ (ନି.ପ୍ର): ବାସୁଦେବପୁର ନୀଳମଣି ଟାଉନ ହଲ ପରିସରରେ ଭାରତୀୟ ଜନତା ପାର୍ଟି ପକ୍ଷରୁ ବିଧାନ ସଭା ସ୍ତରୀୟ ସକ୍ରିୟ କାର୍ଯ୍ୟ କର୍ତ୍ତା ସମ୍ମିଳନୀ ଅନୁଷ୍ଠିତ ହୋଇ ଯାଇଛି। ଭଦ୍ରକ ସାଂସଦ ଅଭିମନ୍ୟୁ ସେଠୀ ଙ୍କ ପ୍ରତିନିଧି ଜୟ ପ୍ରକାଶ ମଲ୍ଲିକ ସଭା ପରିଚାଳନା କରିଥିଲେ। ଏହି ସମ୍ମିଳନୀରେ ବିଜେପି ଜିଲ୍ଲା ସଭାପତି ଭଗବାନ ପଣ୍ଡା, ବାସୁଦେବପୁର ବିଧାନ ସଭା ନେତା ବାଣୀ କଲ୍ୟାଣ ମହାନ୍ତି, ଜିଲ୍ଲା ସଂଯୋଜକ ଡକ୍ଟର ପ୍ରତାପ ନାୟକ, ବିଜେପି ନେତା ଅଶୋକ ସାହୁ, ମଧୁସୂଦନ ପାଢ଼ୀ, ଡାକ୍ତର ଉମାକାନ୍ତ ଖୁଣ୍ଟିଆ, ହରେକୃଷ୍ଣ ପାଢ଼ୀ, ଭରତ ମିଶ୍ର, ତପନ ମହାନ୍ତି, ସୁବାସ ଚନ୍ଦ୍ର ପ୍ରଧାନ ପ୍ରମୁଖ ଯୋଗ ଦେଇଥିଲେ। ୧୬ ଟି ମଣ୍ଡଳ ର ସଭାପତି ଏହି ସମ୍ମିଳନୀରେ ଯୋଗ ଦେଇଥିଲେ। ବିଭିନ୍ନ ପଞ୍ଚାୟତରୁ ନେତା ଓ କର୍ମୀ ମାନେ ଆସିଥିଲେ ଓ ଏହି ସମ୍ମିଳନୀରେ ନିଜ ନିଜର ମତା ମତ ରଖିଥିଲେ। ଆଗାମୀ ଦିନରେ ବିଜେପି ଦଳ କୁ ସବଳ କରିବା ସହିତ ଜନ ସାଧାରଣ ଙ୍କ ବିଭିନ୍ନ ସମସ୍ୟା ସମାଧାନ କରିବା ପାଇଁ ଏହି ସମ୍ମିଳନୀରେ ମତ ପ୍ରକାଶ ପାଇଥିଲା।

## ପ୍ରବାଦ ପୁରୁଷ ବିଜୁ ପଟ୍ଟନାୟକଙ୍କ ତିରୋଧାନ ଦିବସ ପାଳିତ

ବାରିପଦା, ୧୭/୪ (ନି.ପ୍ର): ନବ ଓଡ଼ିଶାର ସ୍ରଷ୍ଟା ପ୍ରବାଦ ପୁରୁଷ ତଥା ମହାନ ଜନନାୟକ ସ୍ୱର୍ଗତ ବିଜୁ ପଟ୍ଟନାୟକଙ୍କ ୨୮ତମ ତିରୋଧାନ ଦିବସ ଗୁରୁବାର ବିଜେଡି ପକ୍ଷରୁ ପାଳିତ କରାଯାଇଛି। ସ୍ଥାନୀୟ ବିଜୁ ପଟ୍ଟନାୟକ ଗୋଳେଇ ସ୍ଥିତ ବିଜୁ ବାବୁଙ୍କ ପ୍ରତିମୂର୍ତ୍ତିରେ ଗୁରୁବାର ସକାଳୁ ପ୍ରଥମେ ପୁଷ୍ପମାଲ୍ୟ ଅର୍ପଣ କରି ଶ୍ରଦ୍ଧା ସୁମନ ଜଣାଇଥିଲେ। ଏହାପରେ ବିଜୁ ଭବନ ପରିସରରେ ସାଧାରଣ ସଭାର ଆୟୋଜନ କରାଯାଇଥିଲା। ବିଜୁ ବାବୁଙ୍କ ତୈଳ ଫୋଟ ଚିତ୍ରରେ ପୁଷ୍ପ ଅର୍ପଣ କରି ସଭା ଆରମ୍ଭ ହୋଇଥିଲା। ସରୋଜ ବୋଷ କାର୍ଯ୍ୟକ୍ରମରେ ସଂଯୋଜନା କରିଥିଲେ। ବିଜୁ ବାବୁଙ୍କର ଓଡିଶା ପ୍ରତି ଅବଦାନ ବାବଦରେ ସମସ୍ତ ଉପସ୍ଥିତ ନେତୃ ମଣ୍ଡଳୀ ଆଲୋକପାତ କରିଥିଲେ। ଏକ ଉନ୍ନତ ଓ ବିକଶିତ ଓଡ଼ିଶା ଗଠନ କରିବାରେ ବିଜୁ ପଟ୍ଟନାୟକଙ୍କ ବିସ୍ତୃତ ନକ୍ସା ଆଜି ସଫଳ ରୂପାୟନ ହୋଇଛି। ଲୋକ କଲ୍ୟାଣ ଓ ଉନ୍ନତ ଯୋଜନା ପାଇଁ ପ୍ରତିଟି ଗ୍ରାମ ବିକାଶ ହୋଇଛି। ଏହାସହିତ ତ୍ରିସ୍ତରୀୟ ପଞ୍ଚାୟତରାଜ ବ୍ୟବସ୍ଥା କାର୍ଯ୍ୟକାରୀ ହୋଇପାରିଛି। ସେ ଓଡ଼ିଆ ଜାତି ପାଇଁ ସ୍ୱାଭିମାନ ଓ ଗୌରବ ଅଟେ। ତାଙ୍କ ନୀତି ଆଦର୍ଶରେ ଅନୁପ୍ରାଣିତ ହୋଇ ଓଡ଼ିଶା ଏବେ ଅନେକ କ୍ଷେତ୍ରରେ ଅଗ୍ରଣୀ ହୋଇଛି। ଆଜି ତାଙ୍କ ତିରୋଧାନ ଦିବସରେ ବିକାଶ ପୁରୁଷଙ୍କ ଅବଦାନକୁ ସମସ୍ତେ ସ୍ମରଣ କରିଛନ୍ତି। କିନ୍ତୁ ରାଜ୍ୟର ବିଜେପି ସରକାର ପ୍ରବାଦ ପୁରୁଷ ବିଜୁ ପଟ୍ଟନାୟକଙ୍କୁ ଅସମ୍ମାନିତ କରିବା ପାଇଁ ଚକ୍ରାନ୍ତ କରୁଛନ୍ତି। ବିଜେପି ସରକାର ପ୍ରଥମେ ବିଜୁ ପଟ୍ଟନାୟକଙ୍କ ଜନ୍ମ ଜୟନ୍ତୀ ମାର୍ଚ୍ଚ ୫କୁ ପଞ୍ଚାୟତରାଜ ଦିବସ ଭାବେ ପାଳନ କରିବାକୁ ପ୍ରତ୍ୟାହାର କରିଥିଲେ। ଯାହାକି ଦୁର୍ଭାଗ୍ୟଜନକ ଓ ରାଜ୍ୟ ସରକାରଙ୍କ ସଂକୀର୍ଣ୍ଣ ମନୋଭାବର ପରିଚୟ ଦେଇଥିଲେ। ଏହାପରେ ମାହାଙ୍ଗାରେ ବିଜୁ ବାବୁଙ୍କ ପ୍ରତିମୂର୍ତ୍ତି ଭାଙ୍ଗିବା ଏବଂ କଟକରେ ବିଜୁ ପ୍ରତିମୂର୍ତ୍ତିର ରଙ୍ଗ ପରିବର୍ତ୍ତନ କରିଥିଲେ, ଏବେ ବଲାଙ୍ଗୀର ଜିଲ୍ଲାର ପାଟଣାଗଡ଼ ଠାରେ ବିଜୁ ପଟ୍ଟନାୟକଙ୍କ ପ୍ରତିମୂର୍ତ୍ତୀକୁ ଦିନ ଦ୍ୱିପ୍ରହରରେ ନିଆଁରେ ପୋଡ଼ାଯାଇଛି। ରାଜ୍ୟରେ ଆଇନ ଶୃଙ୍ଖଳା ପରିସ୍ଥିତି ଭୁଶୁଡି ପଡିଥିବା ବେଳେ ସର୍ବସାଧାରଣରେ ବିଜୁ ବାବୁଙ୍କ ପରି ମହାନ ଜନନାୟକଙ୍କୁ ଅସମ୍ମାନ କରିବା ନେଇ ଏକ ବଡ଼ ଷଡ଼ଯନ୍ତ୍ର କରାଯାଉଛି। ଏହିପରି ଦୁର୍ଭାଗ୍ୟ ଜନକ ଘଟଣାକୁ ଜିଲ୍ଲା ବିଜେଡି ପକ୍ଷରୁ ତୀବ୍ର ନିନ୍ଦା କରାଯାଇଛି। ରାଜ୍ୟର ଆଇନ ଶୃଙ୍ଖଳା ପରିସ୍ଥିତି ଭୁଶୁଡି ପଡିଛି। ତାହାର ସୁଧାର କରିବା ପରିବର୍ତେ ବିଜେପି ହୀନ ରାଜନୀତି କରିବାରେ ବ୍ୟସ୍ତ ରହିଛି ବୋଲି ବିଜେଡି ପକ୍ଷରୁ ଅଭିଯୋଗ କରାଯାଇଛି। କାର୍ଯ୍ୟକ୍ରମରେ ଜିଲ୍ଲା ପରିଷଦ ଅଧକ୍ଷା ଭାରତୀ ହାଁସଦା, ପୂର୍ବତନ ବିଧାୟକ ରାଜକିଶୋର ଦାସ, ନଗରପାଳ କୃଷ୍ଣାନନ୍ଦ ମହାନ୍ତି, ଏମସିସି ବ୍ୟାଙ୍କ ସଭାପତି ସୁବ୍ରମଣ୍ୟମ ମହାନ୍ତି, ପୂର୍ବତନ ଜିଲ୍ଲା ସଭାପତି ଦେବାଶିଷ ମହାନ୍ତି, ପୂର୍ବତନ ଉପ ନଗରପାଳ ଜିତେନ୍ଦ୍ର ମହାନ୍ତି, ବିଜୁ ମହିଳା ଜନତା ଦଳ ସଭାନେତ୍ରି ଦୀପ୍ତିଲତା ମିଶ୍ର, ବିଜୁ ଯୁବ ଜନତା ଦଳ ସଭାପତି ଅରୁଣ ବରାଡ଼, ବିଜୁ ଛାତ୍ର ଜନତା ଦଳ ସଭାପତି ସୁନୀଲ ନାୟକ, ପ୍ରଭାତ ମହାନ୍ତି, ଅନନ୍ତ ଦାସ, କୃଷ୍ଣଚନ୍ଦ୍ର ଦାସ, ଅମର ସେଠି, ସୁକେସିନୀ ସେଠି, ନିରୋଜ ଦାସ, ପ୍ରଶାନ୍ତ ବେହେରା, ମୂର୍ଚ୍ଛନା ମହାନ୍ତି, ପ୍ରଭାତୀ ପୃଷ୍ଟି, ମହେଶ ଭଞ୍ଜଦେଓ, ଶ୍ରୀନାଥ ମୁର୍ମୁ, ବିବେକାନନ୍ଦ ନାୟକ, ଦିଗବିଜୟୀ ହାଁସଦା, କୁମାର ମୁଖୀ, ସୁଧୀର ବାରିକ, ତ୍ରୈଲକେଶ ପଣ୍ଡା, ଦେବାଶିଷ ପାତ୍ର, ବିଜୟଲକ୍ଷ୍ମୀ ନାୟକ, ଜ